ESPÍRITO SANTO NOTÍCIAS

nº 138 | 01 a 30 - 2ª Quinzena | Piúma - ES | Novembro de 2018

www.espiritosantonoticias.com.br R$ 1,00

SETOR IMOBILIÁRIO sofre em Piúma

O mercado imobiliário que é um seguimento importante para alavancar a economia de Piúma, uma vez que a cidade vive basicamente do turismo, seguido da construção civil e o setor terciário está sofrendo muito com os problemas de infra-estrutura do município. Apesar da procura ser grande por imóveis, principalmente para aluguel de temporada, as vendas têm caído e os preços estão tendo de baixar. A situação da orla da praia principal tem feito os imóveis perderem o valor de mercado, além de afastar possíveis compradores. Ruas sem pavimentação e sem rede fluvial, iluminação precária, lixo e entulhos acabam afastando os interessados.

KENNEDY

Nota Fiscal vale UM CARRO ZERO

ICONHA

ICONHA supera meta do Ideb para 2021

ANCHIETA

Novo Participa Anchieta com diversos SERVIÇOS

POLÍCIA

CÂMERAS FLAGRAM MOTOBOY ultrapassando

EDITORIAL

Um pequeno jardim mal cuidado

Empoderamento é a ação social coletiva de participar de debates que visam potencializar a conscientização civil sobre os direitos sociais e civis.

Esta consciência possibilita a aquisição da emancipação individual e também da consciência coletiva necessária para a superação da dependência social e dominação política.

O empoderamento devolve poder e dignidade a quem desejar o estatuto de cidadania, e principalmente a liberdade de decidir e controlar seu próprio destino, com responsabilidade e respeito ao outro.

Neste contexto, está o conceito do empoderamento social, que se resume em dar poder à uma comunidade, fazer com que tudo seja mais democrático, que a população em geral tenha poder de opinião e decisão.

O empoderamento social deve ser entendido como um processo pelo qual podem acontecer transformações nas relações sociais, políticas, culturais, econômicas e de poder.

Um outro sentido para empoderamento é o seu termo em inglês empowerment, que pode ser traduzido como "delegação de autoridade", que consiste numa abordagem a projetos de trabalho que se baseiam na delegação de poderes de decisão, autonomia e participação dos funcionários na administração das empresas.

É um conceito que também é conhecido como "empoderamento das mulheres". Consiste na concepção do poder das mulheres como forma de exigir equidade de gênero nos variados tipos de atividades sociais, de modo democrático e responsável.

O empoderamento feminino é também um desafio às relações patriarcais, em relação ao poder dominante do homem e a manutenção dos seus privilégios de gênero.

Este conceito luta por uma mudança na dominação tradicional dos homens sobre as mulheres, garantindo-lhes a autonomia no que se refere ao controle dos seus corpos, da sua sexualidade, da sua liberdade e etc.

O anúncio de Renato Casagrande neste último dia 06 do nome da ex-vereador.

AVISO DE EDITAL DE CHAMAMENTO PÚBLICO 006/2018

O CIM EXPANDIDA SUL comunica aos interessados que se encontra disponível o edital de chamamento público para credenciamento de pessoas jurídicas para prestação de serviços de saúde (plantão de clínica médica, pediatria, ortopedia, farmacêutico, assistente social, biomédico e enfermagem), visando atender as necessidades dos municípios consorciados ao CIM Expandida Sul. O edital poderá ser adquirido no site do CIM Expandida Sul – ES. www.cimexpandidasul.com.br
Tel. para contato (28) 3520-2930

Piúma/ES 28/11/2018.

Olímpia de O. Belonia Pedroza
Presidente da comissão de chamamento Público do CIM Expandida Sul.

Ciclovia em Piúma o que diz o DETRAN

O Departamento Estadual de Trânsito do Espírito Santo (Detran|ES) informa que o projeto de sinalização viária que está execução no município de Piúma foi desenvolvido em parceria com a Prefeitura e a partir de reuniões com a comunidade local, que teve a oportunidade de conhecer previamente o projeto e opinar sobre as propostas em Audiência Pública. Como o trânsito de Piúma não está integrado ao Sistema Nacional de Trânsito, a implantação da sinalização é de competência do Detran|ES. O projeto de sinalização contempla a implantação de sinalização vertical, horizontal e dispositivos auxiliares (tachas e tachões) que seguem os padrões estabelecidos pelos Manuais de Sinalização do Conselho Nacional de Trânsito (Contran). A execução do projeto começou no início deste mês e deve ser finalizada na primeira semana de dezembro. O Detran|ES esclarece que o projeto de sinalização finalizado e aprovado pode ser consultado pela população na Prefeitura do município ou na Gerência de Engenharia de Trânsito do Detran|ES, localizada em Vitória. O órgão informa, ainda, que após a implantação da sinalização de trânsito, o município pode solicitar ao Detran|ES a promoção de trabalho de conscientização para que a equipe de Educação do órgão vá até a cidade com seu programa de educação.

A Associação dos Catadores de Materiais Recicláveis do Município de Presidente Kennedy, torna-se público que **requereu** da SEMMA/PK a Licença Municipal Ambiental de Regularização – LMAR , através do processo **nº 024654/2018**, para atividade de triagem, desmonte e/ou armazenamento temporário de resíduos sólidos reutilizáveis e/ou recicláveis não perigosos.

A Associação dos Catadores de Materiais Recicláveis do Município de Presidente Kennedy, torna-se público que **obteve** da SEMMA/PK a Licença Municipal Ambiental de Regularização – LMAR Nº **04/2018**, através do processo nº **024654/2018**, válida até 23 de outubro de 2020, para atividade de triagem, desmonte e/ou armazenamento temporário de resíduos sólidos reutilizáveis e/ou recicláveis não perigosos.

SOBE E DESCE

Os dados do Ideb 2017 (Índice de Desenvolvimento da Educação Básica), divulgados pelo Ministério da Educação (MEC) e pelo Instituto Nacional de Estudos e Pesquisas Educacionais (Inep), confirmaram o crescimento na qualidade de ensino na rede municipal de Iconha.

A insistência dos políticos em usar o nome de Deus nos discursos políticos é absurda. Ainda bem que Deus está acima de tudo e de todos, principalmente dos hipócritas que na maior cara limpa chegam a orar. Aguarde o peso da mão de Deus!

» EXPEDIENTE
ESPÍRITO SANTO NOTÍCIAS

CNPJ: 23.401.491/0001-88
INSC. MUNICIPAL: 0000030368
Rua João Romão Farias, bairro Niterói, Piúma/ES. Em frente a Rodoviária
Cel.: (28) 98802-6536
Jornalista responsável: Tiago Rocha

Contatos comerciais: Fone: (28) 99883-7453
Editor: Tiago Rocha
espiritosantonoticias@gmail.com
Fone: (28) 99883-7453
Diagramação: Rony Mothé (28) 99924.2080
Colaborador: José Alberto Valiatti
Articulista: Ilauro de Oliveira

Fabiani Taylor e Fabiano Peixoto
Repórteres: Luciana Maximo e Ivny Matos (Free lance)
Fotos: Luciana Maximo
Impressão: A Gazeta
www.espiritosantonoticias.com.br

Os artigos são de inteira responsabilidade do autor, o jornal não responde pela opinião dos articulistas

SECRETARIA DAS MULHERES DO PSB revisa Planejamento Estratégico 2019/2020

A Secretaria de Mulheres do PSB convidou e lá estavam elas, unidas para revisarem o Planejamento Estratégico 2019/2020

Luciana Maximo

A Secretaria das Mulheres do PSB promoveu o encontra das socialistas para revisar o Planejamento Estratégico

Por Luciana Maximo

As mulheres filiadas ao Partido Socialista Brasileiro – PSB no ES, estiveram reunidas no último dia 10, no Auditório do Hotel Confort Suítes, em Jardim Camburi, Vitória durante um dia inteiro de trabalhos, em tempo elas revisaram o Planejamento Estratégico da Secretaria das Mulheres do partido. Além da revisão do documento que vai nortear as políticas públicas de encontro as mulheres, o evento também foi de troca, as candidatas tiveram a oportunidade de contar suas experiências com a campanha 2018, elas reconheceram falhas e limitações e teceram elogios a diversos momentos.

Após o almoço, as socialistas abriram a roda de bate papo para apresentação dos grupos que apontaram os pontos fracos do Planejamento Estratégico e sugeriram novas ações. No final da tarde receberam o senador eleito Marcos Do Val do PPS e o deputado do PSB eleito com segundo maior número de votos para o Congresso, Felipe Rigoni, ambos contaram suas experiências de sucesso.

De acordo com a secretária, Alcenir Rocha é preciso políticas públicas que possam atender as todas as exigências para o empoderamento das mulheres do estado. É necessário empoderar as mulheres, pois a política precisa delas capacitadas para disputar cargos eletivos em 2020", afirmou Rocha.

A vice-governadora eleita pelo PSB, Jacqueline Moraes, presidente da Secretaria de Mulheres socialista ressaltou a felicidade de estar novamente com as mulheres do partido, e também as candidatas. "É um momento muito agradável porque nós podemos aqui neste encontro reunir todas as mulheres que foram candidatas neste pleito como deputadas estaduais e federais tiveram algumas ausências devido ao excesso de chuva, mas temos a presença de mais de 60 mulheres. Neste evento, estamos revendo o nosso planejamento estratégico que foi elaborado até 2019, uma cláusula do nosso regulamento é a formação política das mulheres para participarem do pleito de 2018 e agora elas estão fazendo uma avaliação deste pleito. Esta foi a primeira eleição onde nós tivemos um recurso destinado as candidaturas femininas e as mulheres estão aqui trocando verdadeiramente as suas experiências daquilo que foi bom, daquilo que foi ruim no pleito eleitoral, porque é o que eu sempre falo, o mais importante é participar", salientou Jacqueline.

Destacou Moraes que o segmento de mulheres do PSB tanto a nível estadual quanto nacional tem focado muito o trabalho da preparação das mulheres para fazer a política de alto nível, para discutir política e incentivar que elas ocupem os espaços de decisão nos governos municipal, estadual e federal. Nós estamos trabalhando muito para que as mulheres ocupem cada vez mais os espaços de decisão, tanto partidário quanto da sociedade em geral. As mulheres precisam protagonizar", pontuou.

Pela manhã, na abertura do evento, o governador Renato Casagrande falou as mulheres socialistas, agradeceu o apoio e a dedicação de todas e expos os desafios que o estado está passando. Nós temos uma mulher vice-governadora e no nosso governo teremos portas abertas a elas, estaremos ouvindo as suas demandas". O governador já nomeou três mulheres para o primeiro escalão. Lenise Loureiro – Secretária de Gestão e Recursos Humanos, Flavia Mignoni para a Comunicação e Valesia Perozini – Chefe de gabinete.

Marcaram presença também na abertura o presidente estadual do PSB, Ciciliote e o líder da Fundação João Mangabeira Odmar Péricles.

Novo "PARTICIPA ANCHIETA" diversos serviços

Novas ferramentas à disposição dos cidadãos permitem mais transparência, fiscalização e participação popular

Por Fabiano Peixoto/ Thiago de Barros

Assessoria de comunicação

O site da Câmara de Anchieta traz uma infinidade de possibilidades de acompanhar os trabalhos da Casa de Leis

A Câmara Municipal de Anchieta lançou o novo "Participa Anchieta" que, agora, além de aplicativo, ganhou um portal exclusivo no site institucional, com oito novas ferramentas de acesso às informações, fiscalização e participação popular via portal ou aplicativo. No novo espaço interativo, é possível a participação direta do cidadão nos Projetos de Leis em tramitação na Casa e acesso a diversos serviços e atividades do Legislativo.

No portal, o cidadão tem acesso à transmissão em tempo real das sessões legislativas, Voto Online, inscrição para as Tribunas Livre ou Acadêmica, agendamento para uso do Espaço do Cidadão, Escola na Câmara, Câmara nos bairros e apresentação de propostas por meio do Ideia Legislativa. O internauta também pode acessar serviços e participar ativamente dos processos legislativos de forma interativa.

"Estamos disponibilizando à população anchietense oito novas ferramentas virtuais que irão garantir mais acesso e transparência aos atos do Poder Legislativo local. Com o novo Participa Anchieta, vamos ampliar a interatividade trazida pelo "Câmara Sem Papel", que permite 100% de acesso aos processos legislativos que tramitam na Casa. Agora, além de acesso, a população da sede e das comunidades do interior poderá interagir com a Câmara e solicitar serviços sem sair de casa", disse o presidente Tássio Brunoro.

Conheça cada um dos novos serviços à disposição dos cidadãos no portal e no aplicativo:

Voto Online: agora você pode se manifestar favorável ou contrário à aprovação de projetos que tramitam na Câmara de Anchieta! Os votos registrados no sistema são secretos e você pode registrar seu voto em quantos projetos quiser.

Banco de Ideias: com o Banco de Ideias é possível registrar Projetos de Lei, indicações ou requerimentos, que servirão como base para apresentação dos vereadores no Plenário.

Tribuna Livre: é um espaço aberto aos cidadãos que desejem discursar sobre assuntos de interesse da cidade no horário das sessões. Agora, você pode fazer a sua inscrição pelo portal ou pelo aplicativo.

Tribuna Acadêmica: é destinada à apresentação de projetos de conclusão de curso de assuntos correlatos ao município de Anchieta, visando estimular o estudo e a ampliação do conhecimento sobre aspectos relevantes da cidade.

Transmissão ao vivo: a Câmara Municipal de Anchieta transmite, ao vivo, todas as sessões ordinárias pelo Facebook e disponibiliza as sessões gravadas no YouTube. A iniciativa amplia a transparência e a participação popular, pois possibilita a interação do cidadão com curtidas, comentários e compartilhamentos.

Espaço do Cidadão: entidades da sociedade civil e cidadãos em geral podem requerer o uso do Plenário Pio Salarini para assuntos de interesse público.

Escola na Câmara: este programa objetiva promover a participação e interação das escolas da rede de ensino pública e privada do Município de Anchieta com o Poder Legislativo local. Os alunos podem conhecer melhor as instalações e o funcionamento da Câmara de Anchieta.

Câmara nos Bairros: os cidadãos podem apresentar uma reivindicação ou solicitar a visita de um vereador na sua comunidade.

Essas são as ferramentas e serviços disponíveis pelo aplicativo ou portal do Participa Anchieta. As ferramentas foram criadas para que você, cidadão, possa exercer de forma mais acessível a cidadania e o uso dos seus direitos. "Participe conosco! Venha para a Câmara de Anchieta"!

KENNEDY obras em todas as comunidades

"O sonho já virou realidade, fizemos a pavimentação de quase todos os distritos"...

Assessoria de Comunicação / Luciana Maximo

Asfalto, calçamento, posto de saúde, creche... fazer um mini filminho com uma do lado da putra

Por Luciana Maximo

Presidente Kennedy vive um novo momento em sua história, investe pesado em obras estruturantes, modernas e que estão transformando a realidade do município. São centenas de obras na sede e em todo o interior.

A cidade se prepara para o futuro e o desenvolvimento que pode chegar com a construção do Porto Central. Obras de asfaltamento ligando o interior a sede, mais de 30 km prontos e mais 30 km sendo executados. Ainda esse não será lançado o edital para mais 30 km. Três aguardando a ordem de serviço. Depois mais 3 e depois mais 7, depois mais 5 trechos de asfalto para 2020.

Quem te viu quem te ver, todas as comunidades sendo pavimentadas, mais de 200 casas populares já entregues a população em vários distritos, 12 escolas reformadas, três unidades de saúde construídas, creches inauguradas, Kennedy virou um canteiro de obras.

A Reportagem entrevistou o secretário de Obras, Miguel Angelo Qualhano que está à frente da Pasta desde 2013, primeira administração da prefeita Amada Quinta Rangel. "O sonho já virou realidade, fizemos a pavimentação de quase todos os distritos. Hoje temos novas unidades sanitárias funcionando. Na sede só um bairro que falta para fazer a pavimentação que é o Loteamento Viana, o resto está tudo calçado, até obras que diziam que nunca seriam feitas, como o calçamento a Rua Valdeína. Calçamos as comunidades de Santa Lúcia, Campo Novo, Jaqueira, São Paulo. Santo Eduardo foi nossa primeira obra, junto vieram a rede de esgoto, rede de água tratada, drenagem pluvial. Por último ficou a orla, pois temos população fixa e flutuante", disse Miguel.

Destacou o secretário que as ruas novas já foram construídas com drenagem pluvial, rede de coleta de esgoto e rede de distribuição de água. Nas demais ruas na sede terão que fazer todo esse trabalho. "Deixamos a obra da sede por último pois é mais complicado. Privilegiamos o interior por conta da carência total".

Em Marobá os trabalhos de saneamento já começaram

ESGOTO

Toda a cidade e o interior terá tratamento de esgoto, Kennedy até 2020 cumpre com o Plano Nacional de Saneamento Básico. O tratamento do esgoto está no processo de licitação, 11 comunidades receberão essa infraestrutura. Sistema UASB, projetada pelos franceses, são menores, compactas, fechadas, não tem odor são mais eficientes e mais caros, padrão internacional.

Para retirar completamente o esgoto da sede, a Prefeitura está fazendo a canalização do Córrego Batalha, a primeira etapa começou no final da Rua Átila Vivácqua, na propriedade dos Tonons e parou no pátio da Escola Batalha. A segunda etapa começa no pátio da escola e vem até a padaria da Dona Neuza, próximo à Praça Central Manoel Fricks Jordão. A terceira começa na Praça e vai até o final da cidade. O IEMA fez uma notificação ao município, pediu para parar a obra até analisassem todo o processo. Miguel informou que existem muitas solicitações ao IEMA e o órgão não consegue dar vazão a todos os processos, porém, garantiu que até 2020 todo o esgoto que cai no Córrego Batalha será tratado e devolvido limpo.

MAROBÁ obras em todos os cantos

Marobá terá uma escola modelo, uma orla com quiosques e ciclovia, terá todo saneamento básico feito com coleta e tratamento e todas as ruas pavimentadas

Por Luciana Maximo

Assessoria de Comunicação

A prefeita Amanda está realizando o sonho de Marobá, construindo a maior escola do município

O balneário de Marabá até 2020 será outro e certamente, os imóveis por lá vão valer peso de ouro. A Prefeitura está com um canteiro de obras imenso que abrange a construção de uma mega Escola de Ensino Fundamental, para funcionar em tempo integral com direito a piscina, área de lazer, laboratórios e outros.

Está sendo realizando todo o saneamento básico com rede de coleta de esgoto, rede de água potável, em curso uma licitação de pavimentação de todas as ruas, todas com acessibilidade, calçadas cidadãs, rampa para cadeirantes, com guia para deficientes visuais, iluminação pública.

Para a prefeita Amanda Quinta Rangel, esse é um investimento fundamental e que atende a uma antiga demanda da população. "É uma obra complexa e há muitos anos esperada pelo povo de Marobá. Aos poucos, vamos enfrentando cada desafio e superando todos eles. Sabemos da necessidade de crescer de forma ordenada e, principalmente, estruturada para o crescimento que temos a expectativa de receber", comentou a prefeita.

Há um pedido de licenciamento da obra das Orlas de Marobá e Neves, junto ao IEMA. "Na Praia das Neves estamos licitando as obras de saneamento, março do ano que vem começaremos. Apesar de já fazermos alguns licenciamentos municipais, alguns ainda dependem o IEMA. A orla de Marobá será linda, completa, com calçadão, ciclovia, calçada cidadã, quiosques... Pensamos sempre nos veículos, pedestres, cavalos, cadeirantes, contemplando todas as possibilidades. Enquanto não tem o Porto precisamos pensar em outras fontes de crescimento, precisamos investir no turismo. Pessoas que vendiam lotes, hoje já pensam duas vezes. Tudo que estamos construindo em Marobá, faremos em Praia das Neves. Pois vemos que essas duas localidades tem um potencial turístico muito grande. Se o Porto vier, nós o receberemos com uma grande infraestrutura. Queremos qualidade de vida para a população de hoje e para o futuro. Dessa forma, o profissional que vem para trabalhar no porto poderá ter qualidade de vida.

EMPRESAS PARAM e atrapalham o andamento

Por Luciana Maximo

Assessoria de Comunicação

O secretário de Obras Miguel Qualhano frisou que muitas das vezes as empresas param as obras e atrapalham o serviço dar seguimento

O secretário de Obras comentou que se não fossem os problemas com as empresas que ganham a licitação e depois não conseguem fazer a obra, muitas já teriam sido entregues. Outro impasse em Kennedy são as denúncias, como a que ocorreu com a Escola de Marobá. Depois de apuradas, o Tribunal de Contas mandou continuar, nesse meio tempo, é preciso fazer outra licitação e tudo acaba demorando mais. Assim também ocorreu com diversos trechos de asfaltamento. Oportunamente lembrou a obra de reforma do Correão e a Orestes Bahiense. "É muito comum termos problemas com as empresas que ganham a licitação e não dão conta de executar a obra, isso faz com que atrase nosso planejamento. A Avenida Oestes Bahiense, a empresa executou até um ponto. Há 15 dias foi retomada a obra. Parou por conta das chuvas, mas não haverá mais intercorrências".

Pronto Atendimento médico

A prefeita Amanda quer a construção de um Pronto Atendimento Médico de ponta e em lugar estratégico. "Faremos um PA modelo, baseado no que pede o Ministério da Saúde, temos um engenheiro que projetou a instalação de gás medicinal da Unidade Hospitalar. O Pronto Socorro vai sair do antigo por conta da localização e será construído no Contorno que faremos, na chegada da cidade. O Estado está planejando um contorno, para o trânsito sair da sede, estamos planejando o PAM nesse contorno. No antigo vamos fazer uma reforma para especialidades. a prefeita visita todas as obras, é muito meticulosa".

MERCADO IMOBILIÁRIO de Itapemirim comemora

Muita procura por alugueis de imóveis em Itaipava e Itaoca, em Itapemirim

Por Ivny Matos / Free Lance

Empresários do mercado de pousadas e aluguel de casas nas praias de Itaipava e Itaoca não tem do que reclamar e os construtores comemoram as vendas.

Apesar da crise financeira que atinge todo o país e de uma orla há anos inacabada, o mercado imobiliário dos balneários de Itapemirim não se mostra abalado, pelo contrário, as pousadas já estão lotadas para a virada do ano, as casas todas alugadas e a construção civil está a todo vapor.

De acordo com a empresária Aldeni de Oliveira proprietária de uma pousada na Praia de Itaoca, desde que ela inaugurou o empreendimento há seis anos, a alta temporada sempre foi lotada. "Temos um grupo de turistas da Baixada Fluminense que fecha a pousada toda para o carnaval, todo ano, são três ônibus que vem e já deixam reservada de um ano para o outro", afirma Aldeni. Que contou ainda que esse ano até a invernada lotou toda a pousada, nos feriados e finais de semana comuns.

Numa outra pousada, também de frente para o mar, na Praia de Itaoca, que oferece chalés e camping, o carnaval também já está fechado para um grupo da terceira idade da cidade de Itaboraí. Já para o ano novo, houve muita procura, porém ainda nenhuma reserva efetivada, apesar do preço está dentro do valor de mercado "estamos oferecendo um pacote de réveillon para casal por cinco noites, por R$ 1.500,00 e para o camping, lançamos uma promoção de R$ 250,00 para quem fizer o depósito com antecedência", informou Márcia Terra, gerente.

Na pousada do jovem empreendedor Antenor Ambrosim Júnior, em Itaoca, os 40 apartamentos já estão fechados para a virada do ano novo. Com apenas três anos no mercado, Júnior afirma que o movimento está melhor a cada ano. "Não temos apenas clientes de alta temporada, ao logo do ano recebemos muitos turistas que vem a trabalho. Durante a semana 50% dos hóspedes são do turismo de negócios, principalmente da construção civil".

O mercado de aluguel de casas e apartamentos também segue estável, de acordo com Valdete Martins, no mercado há 20 anos, o aluguel de casas nunca sofreu nenhuma baixa considerável. "O único abalo que sofremos até hoje foi causado pela greve da Polícia Militar - PM, pois tivemos muitas desistências", afirma a empresária. Com uma carta de 200 casas para aluguel, Valdete afirma que tem imóveis para todos os perfis de clientes chegando a diárias de R$1 mil reais, para uma casa grande, com piscina de frente para a pedra de Itaoca, onde acontece a queima de fogos do Réveillon, que já está alugada.

Cristiane Caprini, que administra uma empresa com 30 imóveis de aluguel, disse que prioriza o inquilino anual, mas que nunca teve problemas com nenhum cliente. "Este ano temos apenas 11 imóveis para temporada, porém todos já estão fechados para a Virada do Ano Novo", informa a empresária. Cristiane também observa que o mercado poderia ser bem melhor caso a administração municipal fosse mais organizada. "Falta planejamento, a prefeitura deveria lá em setembro já divulgar o que vai ter, de show, de atrativos para nosso turista, pra que a gente possa passar para os nossos clientes, pois antes de escolherem o destino eles querem saber o que vai haver de atração", desabafa.

Inyni Matos

Em Itaoca e Itaipava o mercado imobiliário está em alta, é o que afirmam os corretores

Construção Civil atende CLIENTES ESTRANGEIROS

No total são hoje seis empresas que trabalham no mercado de construção de casas para vender

Por Ivny Matos / Free Lance

Arquivo Pessoal

O construtor Fernando Martins comemora o sucesso dos negócios em Itapemirim

Para um balneário de apenas 14 mil habitantes aproximadamente e sem muitos atrativos além das belas praias, até que a construção civil de Itaipava está indo bem. É como avaliam os próprios empresários do segmento.

O jovem Construtor Fernando Martins comemora o teto de 90 casas vendidas em apenas dois anos de atuação. "Não damos conta de atender a demanda, temos clientes até dos EUA e Inglaterra. Construímos casas no valor de R$130 a R$200 mil reais, com financiamento pela caixa Econômica Federal, Sicoob e qualquer outro banco", pontua Fernando que também informa que fazem questão de absorver mão de obra e material de construção local, gerando uma média de 50 empregos diretos. Sérgio Lorenço, de 32 anos, também afirma que não tem do que reclamar. Ele e o irmão herdaram de seu pai a paixão pela construção civil, conhecido na comunidade por Toninho Eletricista, começou com a profissão há aproximadamente 28 anos. Há seis anos os irmãos assumiram o ofício do pai, e mesmo com seu falecimento, seguem com a construtora a todo vapor". Ao todo já construímos 27 casas, para clientes de Minas Gerais, Vila Velha e até do Canadá. Geralmente são pessoas que constroem para passar verão", afirma Lourenço.

Entretanto, nem tudo são flores, na avaliação de Sérgio, a prefeitura deveria colaborar mais com o mercado de construção civil no balneário, ele afirma que é o ramo que mais movimenta dinheiro hoje no local. "O que nos atrapalha é a burocracia da prefeitura, se não fosse isso, as casas sairiam bem mais rápido, dando mais velocidade ao mercado". Outra observação do jovem construtor é a falta de mão de obra local qualificada, ele afirma que por conta dessa deficiência eles não podem construir mais que duas casas ao mesmo tempo, aumentando assim a fila de espera. Acho que a prefeitura poderia oferecer um curso de capacitação para os profissionais locais"

ARTIGO

Por William Gabriel Ferreira / Psicólogo & Pedagogo

VIDAS Fragmentadas!

A pedofilia consiste em um distúrbio de conduta sexual, considerado uma perversão de caráter compulsivo e obsessivo, apresentado por adultos com uma atração sexual, exclusiva ou não, por crianças ou adolescentes. O abuso pode ser caracterizado como um comportamento desviante denominado parafilia, que são caracterizadas por impulsos sexuais intensos e recorrentes, modulados por fantasias e manifestações de comportamentos não convencionais.

Devido ao fato de a criança não ser preparada psicologicamente para o estímulo sexual, e mesmo não sabendo da conotação ética e moral desta atividade, acaba desenvolvendo problemas emocionais após a violência, por não possuir habilidade diante dessa estimulação. As crianças reagem com um estado de estresse revelado pela agitação, choque ou pelo recuo, uma anestesia afetiva seguida por terror, regressões, manifestações psicossomáticas.

O abuso sexual praticado contra a criança pode ocasionar consequências de três tipos: física, psicológica ou de comportamento.

O abuso sexual infantil acarreta grandes danos ao desenvolvimento da criança, e por isso a prevenção deve ser iniciada o mais cedo possível; quando a criança começar a ter compreensão de sexualidade, começar compreender seu corpo, os pais já devem orientá-la para que ela não permita que toquem em seu corpo sem sua permissão, e não deixar que toquem em suas partes íntimas. Ou seja, manter uma boa orientação sexual, estabelecer um diálogo constante com a criança e orientá-la sobre o que é, realmente, o abuso, além de sempre ouvi-la e acreditar na sua fala.

O abuso sexual de um menor é obviamente um gravíssimo crime.

Um pedófilo ou portador de efebofilia pode ser portador de distúrbios psicológicos ou transtornos, mas tais distúrbios ou transtornos não isentam a pessoa dos rigores da lei.

MARATAÍZES uma semana à Consciência Negra

Marcando presença no evento a vice-governadora eleita Jacqueline Moraes que falou da representatividade negra na política

Assessoria de Comunicação

Marataízes teve uma semana toda para comemorar em grande estilo a Consciência Negra. Uma vasta programação cultural envolveu diversos atores. Direto do Palácio das Águias, o evento começou no dia (19) com a solenidade de abertura da 1ª Semana da Consciência Negra com a presença de diversas autoridades, dentre elas, a vice-governadora eleita, Jacqueline Moraes, dialogando com os presentes sobre "A Representatividade Negra na Política Contemporânea e diversos representantes da sociedade civil.

O evento, promovido pela Prefeitura Municipal de Marataízes através da Secretaria de Turismo, Cultura e Patrimônio Histórico com o apoio do Coletivo Negras (os) Empoderadas (os), seguiu durante toda a semana com ações no intuito de combater o preconceito racial, além de promover a igualdade e a valorização da cultura afro brasileira.

Um momento de muita reflexão sobre a importância do negro e da negra na construção da sociedade, além da sua valorização da sua história no Brasil e a preservação da sua cultura.

Segundo o secretário de Turismo, Philipe Verdan, o evento marca a Abertura das atividades do Verão de Marataízes, que será trabalhado para a família, para projetos sociais e de integração com outros setores, criando bases solidas para o turismo e a conscientização sobre o que se quer para Marataízes, através da geração de rendas por meio do turismo e do cooperativismo. "Necessitamos muito do apoio do Estado, Marataízes não é uma apenas uma cidade, mas um lugar de integração com outros municípios, somos uma sede no processo de desenvolvimento do Sul do Estado. E, ter o apoio de outras secretarias neste processo é muito importante, pois como já disse Raul Seixas: "Um sonho que se sonha só é apenas um sonho que se sonha só e quando se sonha junto se torna realidade". finaliza

Terça-feira (20), data oficial da Consciência Negra no Brasil, o Palácio das Águias abriu suas portas para o Sarau Literário a partir das 13h. Quarta-feira (21), a partir das 14h haverá apresentação cultural, Mesa Redonda: "Os efeitos Colaterais do Racismo no Cotidiano da Mulher Negra" e na sexta-feira (23) o evento será encerrado a partir das 16h com Workshop de Turbantes com a Érica Barros Acessórios, Maquiagem para Pele Negra com a Jéssica Martins, a participação do Fotógrafo e Publicitário Athos Santos e Desfile Beleza Negra.

Nota fiscal vale um carro zero EM KENNEDY

Troque suas notas fiscais por cupons e concorra a um carro 0 km em Presidente Kennedy

Assessoria de Comunicação

Pedindo a nota fiscal após a compra, em Kennedy você concorre a um carro zero e outros prêmios

Assessoria de Comunicação

A Campanha Nota Legal e Nota Rural Especial de Natal irá sortear um carro 0 km em Presidente Kennedy.

Para participar da promoção Nota Legal, o consumidor deverá exigir a nota fiscal em toda a sua compra no município de Presidente Kennedy. Na Campanha Especial de Natal, apenas as notas fiscais emitidas entre 19 de outubro de 2018 e 27 de dezembro de 2018 serão aceitas.

A cada R$ 50,00 (cinquenta reais) em compras nos estabelecimentos participantes da campanha, o cidadão terá direito a 01 (um) cupom e concorrer a cinco prêmios, sendo 01 TV Led de 50 Polegadas, 01 geladeira duplex, 01 forno micro-ondas, 01 poupança no valor de R$ 500,00 e 01 aparelho de DVD.

Já na campanha Nota Rural, para ter direito a um cupom, basta o produtor rural apresentar R$ 500,00(quinhentos reais) em notas fiscais emitidas em Presidente Kennedy e concorrer a 01 TV Led de 50 Polegadas, 01 geladeira duplex, 01 climatizador, 01 forno micro-ondas e um aparelho de DVD.

Após o sorteio das duas campanhas em separado, os cupons serão colocados em uma mesma urna para o sorteio de uma pick-up Fiat Strada 0 km. Participe.

Os pontos de troca estão na Divisão de Arrecadação Tributária que fica à rua Atília Vivácqua Vieira, número 49, centro, para os cupons do Nota Legal (compras feitas no comércio) e no Núcleo de Atendimento ao Contribuinte (NAC) na Secretaria Municipal de Agricultura, Avenida Orestes Bahiense, para as notas emitidas por produtores rurais na campanha Nota Rural.

O sorteio será no dia 27 de dezembro, às 19h00, na Praça Manoel Fricks Jordão.

Será necessário o participante preencher todos os campos solicitados no cupom e ainda guardar as notas fiscais utilizadas na troca.

Onde trocar sua nota fiscal por cupom:

Nota Legal (compras feitas no comércio) – Divisão de Arrecadação Tributária: Rua Atília Vivácqua Vieira, número 49, centro, no horário de 8h00 às 17h00.

Nota Rural (emitidas por produtores rurais) - Núcleo de Atendimento ao Contribuinte (NAC): Secretaria Municipal de Agricultura, na Avenida Orestes Bahiense, no horário de 8h00 às 17h00.

Tininho concorre ao IX Prêmio Sebrae Prefeito Empreendedor

O prefeito de Marataízes, Robertino Batista da Silva, irá concorrer ao IX Prêmio Sebrae Prefeito Empreendedor. A premiação é concedida a prefeitos municipais e administradores regionais de todo o Brasil que implantaram projetos com resultados comprovados com foco no desenvolvimento dos pequenos negócios do município.

O projeto inscrito na categoria "Inovação e Sustentabilidade" é o "Flores do Mar", que consiste na criação de artesanato, através de escamas de peixe recolhidos no município de Marataízes e adjacências, onde a matéria prima é abundante. Através desse material inusitado, as artesãs produzem peças de decoração, utilitários e acessórios femininos.

Marataízes é o primeiro município do Estado do Espírito Santo a desenvolver a técnica e ter o curso de escamas de peixe aprovado pelo Senar. Atualmente 13 mulheres estão inseridas no Projeto Flores do Mar, uma iniciativa da Prefeitura Municipal de Marataízes através da Secretaria de Assistência Social, Habitação e Trabalho e a Superintendência do Trabalho e as parcerias do Sebrae e Senar. O grupo recebe estrutura para trabalhar de maneira conjunta ou individual, visando a sustentabilidade, material de baixo custo, a geração de renda e o empoderamento das artesãs.

CLUBE DO FAROL pensado antes da fundação

O Clube do Farol foi idealizado antes mesmo de existir os terrenos para construção da obra, foi comprado e construído, pensado nos mínimos detalhes

Por Luciana Maximo

Luciana Maximo

O Clube do Farol é o empreendimento que está fazendo a cabeça em Piúma

Diferente da maioria dos empreendimentos que tem surgido na região, onde a maioria dos empreendedores decide abrir seus negócios e adaptar aos espaços disponíveis, o Clube do Farol, em Piúma foi pensado há seis anos, antes mesmo de existir um local especifico para a construção da obra.

Ainda não foi inaugurado oficialmente, entretanto, está bombando na cidade, o assunto do momento é o Clube que oferece natação e hidroginástica na piscina aquecida e coberta, além dos equipamentos importados e de última geração.

A ideia é do professor de Educação Física e despachante Deidson Ribeiro, um apaixonado por esportes radicais.

Deidson ressaltou que em 2014 surgiu a oportunidade de compra dos lotes e foi uma grande surpresa para ele pois era em frente onde ele decolava de paramotor, o melhor ponto da praia para essa prática.

Com o pai pedreiro e incentivador do negócio iniciaram a obra com a cara e coragem e a simples academia foi crescendo e as ideias foram se abrindo. Hoje o Clube é o maior da região medindo 800 metros quadrados, com uma piscina aquecida de 22 metros, área de musculação e aeróbica, ampla recepção e bem de frente uma praia linda e intacta. Um investimento na casa de R$1.500 milhão.

Ainda não inaugurou oficialmente, mas as aulas já estão ocorrendo, por enquanto, musculação, hidroginástica, natação, hidroterapia, nado livre, sauna e as piscinas são aquecidas cobertas, tratadas com ionização.

O sonho se tornou realidade. A equipe tem um diferencial, não está apenas para dar a aula e receber o salário, tem todo um treinamento e capacitação para conhecer por completo as necessidades do aluno. “Somos uma equipe de 10 pessoas que eu venho treinando e capacitando durante esses 5 anos de projeto, profissionais de Guarapari, Marataízes e região. Atendimento de excelente qualidade com prioridade na individualidade biológica. E a melhor estrutura do litoral sul, com acessibilidade a portadores de necessidades especiais onde nossos profissionais estão preparados para recebê-los”, adiantou Deidson que cursou Educação Física para se preparar para o negócio que estava projetando.

O Clube do Farol recebe de bebês com faixa etária de 6 meses a 100 anos, de segunda-feira a sexta de 6 a 12:00 e de 14:00 as 22:00, sábado e domingo 8 Às 12:00

A sócia de Deidson é a Maria Madalena Ribeiro, maior incentivadora e “paltrocinador”, o pai, Wilson Sebastião Ribeiro, um pedreiro muito trabalhador e empreendedor.

FALTA DE INFRAESTRUTURA prej

Corretores de imóveis perdem vendas por falta de infraestrutura, eles estão baixa

Por Luciana Maximo

O mercado imobiliário que é um seguimento importante para alavancar a economia de Piúma, uma vez que a cidade vive basicamente do turismo, seguido da construção civil e o setor terciário está sofrendo muito com os problemas de infraestrutura do município. Apesar da procura ser grande por imóveis, principalmente para aluguel de temporada, as vendas têm caído e os preços estão tendo de baixar.

A situação da orla da praia principal tem feito os imóveis perderem o valor de mercado, além de afastar possíveis compradores. Ruas sem pavimentação e sem rede fluvial, iluminação precária, lixo e entulhos acabam afastando os interessados.

A Reportagem procurou corretores, todos foram unanimes em afirmar, a cidade é linda, mas precisa de mais cuidados. "O investidor quer vir para a cidade e encontrar ruas limpas, quer um calçamento, quer uma orla bonita. Geralmente as pessoas investem onde acreditam que vão ter retorno, ou no mínimo, se ele precisar desfazer do imóvel, consiga capitalizar. Quando ele começa perceber que existe uma oferta maior de imóveis no mercado para venda do que para compra, já enxerga que não é um bom negócio", frisou Floriano Chácara no mercado há mais de 30 anos.

Segundo Floriano, o empresário só investe com a certeza de que terá retorno, "se eu vou chegar no lugar que a cidade está cada dia pior, cada vez mais destruída, eu não vou pôr o meu dinheiro no fogo. O mercado sofre com isso. Um imóvel que valia R$ 200 mil, é oferecido hoje a R$150 mil e nem oferta tem. Não é que não haja interesses em adquirir um imóvel em Piúma, existe e continua tendo, o que acontece é, muitos olham na internet e veem o imóvel e imagens da cidade linda, se apaixonam e vem, chegam aqui, encontram ruas alagadas, sem pavimentação, praia destruída, iluminação precária, fica difícil", explicou Chácara.

A corretora Aline Freire também frisou que Piúma continua muito querida, mas as condições da cidade dificultam o setor imobiliário. "As pessoas querem comprar os imóveis mais baratos por causa das péssimas condições da praia, da falta de infraestrutura, limpeza, saneamento básico. Falta administração, a cidade está abandonada. Uma cliente de Itaperuna quis vender

A orla destruída dificulta muito o setor imobiliário de Piúma

Luciana Maximo

O engenheiro Floriano Chácara assegura que mercado está ruim por conta do descaso para com a cidade

PROCURA POR ALUGUEL É ALTA, MAS O PREÇO...

Os corretores procurados pela reportagem foram unanimes em afirmar que a procura por um imóvel para a alta temporada é ótima. Inclusive a maioria já está alugada. Entretanto, embora as reservas estão sendo garantidas, o preço continua de três anos atrás.

A titulo de exemplo, uma casa grande em Piúma para 18 pessoas, com piscina, ar condicionado e boa localização, é alugada com preço bem mais abaixo que Iriri, para o réveillon está saindo em média R$3 mil o pacote.

"Uma quinzena de uma quitinete sai a R$ 100 reais a diária. Tem imóvel pra "cabeçada" de 10 a R$ 2.250,00. Aqui em Piúma tenho que lugar um prédio inteiro pra tirar R$10 mil. Minha melhor casa é 8 mil, com 6 quartos e ar condicionado. As primeiras coisas que o cliente pergunta se vai ter trio elétrico e se a praia tá caindo", comentou Aline Freire.

Arquivo

Aline corretora defende que Piúma precisa de mais infraestrutura

ejudica setor imobiliário em Piúma

aixando o preço, ainda assim encontram dificuldades na hora de fechar o negócio

Luciana Maximo

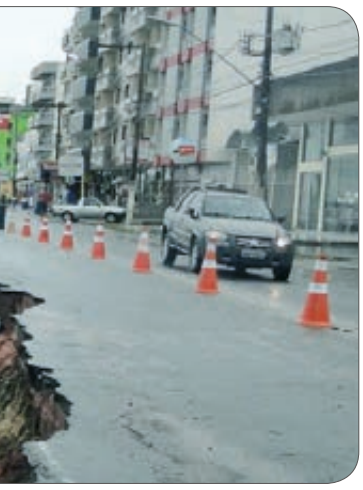

um imóvel por causa da situação da praia", comentou.

A corretora Regina Mara Rezende Araújo também associa a dificuldade de venda de imóveis a questão da infraestrutura. "O que dificulta mais é a falta de investimento na cidade por parte do poder público, falta de infraestrutura. Tem uma rua aqui que quando chove só de caiaque para atravessar de tanta água na rua. Um casal veio ver um imóvel para venda, ele não quis nenhum dos que eu tinha nesta esquina, da mesma forma como está aquele meio da praia, o que eu tenho para venda ali, estou tendo dificuldades", assegurou Regina.

Rodrigo Trindade disse que está com uma cliente interessada em um imóvel na faixa de R$100 mil, mas ela enviou uma foto a ele com a Avenida Beira Mar destruída e perguntou a ele se era verdade. "Eu disse que era verdade e que provavelmente o governo do estado ia consertar, ela só falou assim, "é", parece que eu perdi a cliente porque eu não podia falar o contrário, tinha de falar a verdade", disse Trindade.

Pedro Paulo Filho afirmou que o mercado de imóveis está muito fraco. "Outro dia eu sai com um cliente para mostrar uma casa que ele viu na internet, quando eu entrei na rua onde estava localizada a casa, ele viu lixo, urubu na rua, lama, o cliente desistiu logo. Além de está fraco o mercado, temos que lutar contra isso", ressaltou.

PROGRAMAÇÃO

Luciana Maximo

Regina corretora disse que na esquina da imobiliária dela deixou de vender um imóvel por conta da rua alagada em dias de chuva

Reclamam os corretores que a Prefeitura demora demais para divulgara programação de verão. "Quando o turista liga para fazer a reserva quer saber da programação. Ano passado liguei até dezembro para a Prefeitura e a resposta é, 'estamos providenciando'. Na última hora não adianta. Iriri sai sempre na frente. Piúma sempre atrás na programação com as datas de feriado e alta temporada. A gente não tem praia, nem infraestrutura e nem programação. A procura é muito boa, pois quem vem pra Piúma ama muito. Mas os preços estão estagnados. Estamos até parcelando", disse Regina.

Aline Freire concorda com Regina e tem a mesma opinião Floriano Chácara, o turismo precisa de planejamento.

"A procura por um imóvel para alugar na alta temporada é grande ainda, embora a cidade não tenha uma programação voltada ao turismo que instigue o turista. A falta da divulgação da programação de verão com antecedência acaba prejudicando muito os corretores de imóveis que na hora que o turista liga e pergunta ele não tem uma resposta definida", finalizou Floriano

PREFEITURA

Em nota, a Prefeitura informa que aguarda o recurso estadual prometido, no valor de R$ 5 milhões, para iniciar obra de contenção da maré. Alega precisar dos recursos estuais e federais para a urbanização. Para o verão, estão preparando 800 sacos (big bags), que custam cerca de 48 mil, e suportam até 1,5 tonelada de areia. Serão colocados na parte mais afetada da erosão na tentativa de conter, provisoriamente, o avanço do mar. Para o procedimento, no entanto, aguardam autorização do Instituto Estadual de Meio Ambiente (Iema).

CORRETORA CRIA UM GRUPO NO WHATSAPP PARA PEDIR AJUDA

Arquivo

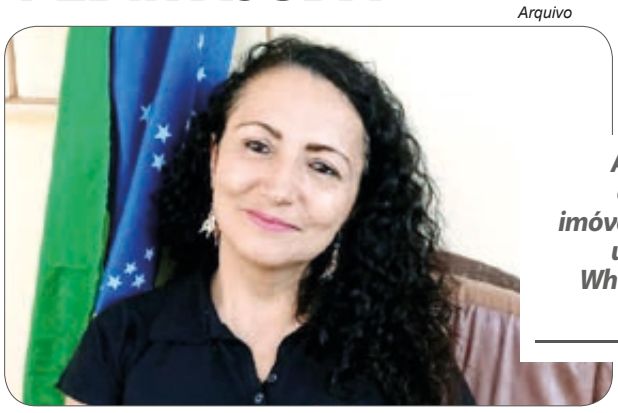

Alessandra é corretora de imóveis, ela criou um grupo no WhatsApp para pedir ajuda

Sem acreditar mais em uma palavra do prefeito de Piúma sobre a urbanização, contenção da erosão, ou busca de solução para resolver o problema da orla a corretora de imóveis, Alessandra Zouain aposta em uma última cartada. Ela criou um grupo no WhatsApp de pessoas para organizar um protesto e neste chamar atenção dos governos Estadual e Federal. "O grupo surgiu quando um amigo me ligou reclamando por que Piúma não aceitou o empréstimo dos R$ 35 milhões que seria usado na urbanização da orla e dizendo que agora nunca vamos conseguir. Eu disse vai sair sim a obra, nem que eu tenha que tomar a frente. Eu tomei a frente e criei ao grupo. A última cartada para ver se a gente consegue salvar Piúma", disse Alessandra que está organizando um protesto para o dia 09 de dezembro, às 14 horas

Alessandra ressaltou que já pensou em deixar Piúma e ir para Guarapari. "Eu penso em sair pela situação financeira, porque aqui não surte efeito meu trabalho, mas ao mesmo tempo fico com o coração partido porque eu amo Piúma. Eu acredito que Piúma tem tudo para ser uma cidade com o turismo incrível e com situação financeira independente o ano todo".

Em relação ao empréstimo de R$35 milhões que o prefeito tentou aprovação do projeto na Casa de Leis, na opinião da corretora, Piúma não pode arcar com essa dívida, pois a cidade tem muitas outras necessidades básicas, ainda não supridas, e por se tratar de uma situação de calamidade pública precisa da interferência dos Governos Estadual e Federal. Ela acredita que as pessoas da cidade foram contra o empréstimo porque não acreditam mais nas promessas do prefeito. "Ele ainda não mostrou a que veio"!

CÂMARA NEGA AUTORIZAÇÃO PARA EMPRÉSTIMO

Nesse mês, o prefeito de Piúma, Ricardo Costa, teve negado pela Câmara pedido de autorização para a contratação de crédito no valor de R$ 35 milhões junto à Caixa Econômica Federal. O recurso, justifica, seria para investir em trabalhos na cidade, incluindo o projeto urbanístico da orla. Seriam necessários oito votos de vereadores, mas só conseguiu seis.

Em vídeo, publicado antes mesmo da votação analisou: "Temos aqueles que querem nossa orla e temos aqueles que por vaidade não querem a solução. Aqueles que votam contra, não estão pensando em nossa cidade", disse.

Os vereadores contrários ao projeto alegaram que o endividamento do município com o empréstimo, considerando juros, poderia chegar a R$ 70 milhões, comprometendo as finanças e investimentos em áreas básicas, como Saúde e Educação. Defendem que os governos Federal e estadual custeiem a obra.

literATUANDO

FABIANI TAYLOR • fabianitaylor@yahoo.com.br
Mestra em Letras pela UFES - Membro Correspondente das Academias Mateense, Maratalzense e ALEAS de Letras

Deu crônica

A ESCOLA É O MEU PARTIDO

Há alguns anos, a diretora da escola onde estudei o ensino fundamental pediu para que um aluno se retirasse da sala de aula porque ele não poderia ouvir o que ela pretendia falar. É claro que a gestora inventou uma história pra ele, dizendo que alguém o chamava na secretaria ou coordenação, não me lembro ao certo, mas que era uma desculpa para conversar com os discentes que determinado aluno estava passando por um momento difícil, devido à separação dos pais, e que era para todos serem solidários com a situação e ajudá-lo a se sentir melhor.

Grande foi o papel dessa diretora ao se sensibilizar com esse caso que presenciei e com tantos outros contados por diversos alunos e profissionais que trabalharam com ela. Tenho certeza de que esse ocorrido pesou em minha vida no momento em que decidi ser professora e também pela experiência de trocar conhecimentos com os alunos e por essa capacidade que a escola tem de cuidar das pessoas e demonstrar amor, carinho, atenção e, sobretudo, formar um cidadão melhor para a sociedade.

O meu trabalho, enquanto professora, vai além dos conteúdos do livro didático, pois tal qual a diretora que se preocupou com a separação dos pais daquele aluno e que por esse motivo familiar ele poderia não ir tão bem nos estudos, batalhamos sempre pelo ser humano, já que o principal foco da escola é o estudante e sua formação, não a parede, o pincel, o quadro...

Assim, tenho certeza de que para a construção desse cidadão que poderá ver além do horizonte, será preciso que a argumentação esteja sempre presente nas aulas que circundam o espaço escolar. Ensinar conteúdos "friamente", diminuirá nossa capacidade de empatia, pois acredito que cada um tem uma história pra contar e vamos entrelaçando às nossas para que o aprendizado aconteça e nos faça crescer enquanto gente.

Houve uma aula de Língua Portuguesa que, quando fui abordar a obra "O Cortiço", de Aluísio Azevedo, foi preciso abrir espaço para o aluno falar sobre os temas abordados nela que, aliás, são vários: sexo, homossexualidade, rico, pobre, escravidão, e tantos outros, que a aula rendeu. Não me lembro de, depois dessa aula, os alunos terem feito sexo "adoidado" ou "virado" homossexuais. Pelo contrário, uma aluna desabafou no particular, pois queria que a mãe conversasse com ela sobre sexo, visto que sua família poderia tirar suas dúvidas, sobre esse assunto que ainda é tabu, com mais responsabilidade.

Penso que devemos refletir muito em relação ao que desejamos. O mundo sem crítica, sem a diversidade de pensamentos, ficará sem cor, sem vida, bem propício para quem está no poder nos usar como fantoches para um espetáculo que só eles têm direito às glórias e nós, o povo, ficaremos com o trabalho braçal, feito burro de carga, com direito ao cabresto. Ou será que a família dará conta de tantas lacunas que nossas crianças e jovens têm pra preencher?

Há tantas coisas para serem resolvidas na Educação... Em tempos de internet, criar uma escola com tarja preta será regredir e dar escape para que o jovem procure pessoas não capacitadas para assuntos polêmicos e assim optar por resolver tudo escondido. Sim, entendo que cada idade tem suas especificidades no que diz respeito ao aprendizado, porém, o que não pode acontecer é fabricar uma lei que torne o professor incapaz de trabalhar o cidadão para ser crítico. Caso contrário, teremos que ver o caos na escola e não poderemos nos manifestar, pois a família deverá abraçar todas as ideologias e dar conta de tantos problemas que serão proibidos para a escola.

Porém, é preciso lembrar que o partido da minha escola não tem mordaça, mas tem amor.

LI E GOSTEI

A incrível história, baseada em fatos, de um amor que os cruéis muros de Auschwitz não foram capazes de impedir. Nesse romance histórico, um testemunho da coragem daqueles que ousaram enfrentar o sistema da Alemanha nazista, o leitor será conduzido pelos horrores vividos dentro dos campos de concentração nazistas e verá que o amor não pode ser limitado por muros e cercas. Nesse ambiente, feito para destruir tudo o que tocasse, Lale e Gita viveram um amor proibido, permitindo-se viver mesmo sabendo que a morte era iminente. Fonte: Livraria Cultura

ASSISTI E GOSTEI

AFA CINEMAS

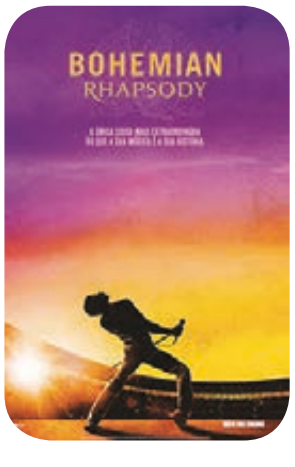

Freddie Mercury (Rami Malek) e seus companheiros Brian May (Gwilyn Lee), Roger Taylor (Ben Hardy) e John Deacon (Joseph Mazzello) mudam o mundo da música para sempre ao formar a banda Queen, durante a década de 1970. Porém, quando o estilo de vida extravagante de Mercury começa a sair do controle, a banda tem que enfrentar o desafio de conciliar a fama e o sucesso com suas vidas pessoais cada vez mais complicadas. Fonte: Adoro Cinema

PARA REFLETIR

Fale menos,
Escute mais,
Leia bons livros,
Imite boas ações,
Cultive o otimismo,
Ilumine a escuridão,
Deseje o bem para todos,
Alegre-se com o êxito dos outros,
Dê o melhor de si,
Evite os excessos.

O SEGREDO .com.br

E A GRAMÁTICA... COM AS CURIOSIDADES DA LÍNGUA PORTUGUESA

MÉDICO FAZ BO contra farmacêutico em Piúma

O caso foi parar na delegacia, Dr. Joel Rosa registrou um Boletim de Ocorrência contra um farmacêutico da Prefeitura

Por Luciana Maximo

O médico Dr. Joel Rosa compareceu à delegacia da Polícia Civil em Piúma, no último dia 20 para registrar um Boletim de Ocorrência – BO contra o farmacêutico responsável pela Farmácia Básica da cidade. O médico levou o paciente Roberto Vieira dos Santos que contou ao jornal que teve negado o remédio receitado porque a receita não estava estipulada o número de dias para tomar o medicamento.

Dr. Joel Rosa afirmou que saiu de um plantão de 24horas e pela manhã, atendeu no Posto de Saúde, e como prometeu ao paciente que iria com ele a Farmácia Básica resolver o mal-entendido, na terça, 21 ele foi e acabou ficando nervoso, discutindo e decidiu ir a delegacia registrar um BO. "Eu vim na Delegacia porque aconteceu mais um absurdo desses que acontecem na Administração de Piúma. Eu atendi (segunda, 19) um paciente no Hospital de Piúma com uma lesão grave na perna, completamente inchada, com dor, a infecção generalizando pela perna que já toda avermelhada, passei para ele Azitromicina de 500 miligrama, coloquei bem explicito na receita 12 comprimidos de 12 em 12 horas. Um tratamento por seis dias. O paciente foi a Farmácia Básica e foi negado o medicamento simplesmente porque eu não coloquei que eram seis dias de tratamento. A meu entender isto é um absurdo, porque, se eu passei 12 comprimidos e estão dando de 12 em 12 horas subtende-se que o paciente vai tomar comprimido por seis dias. Uma falta de respeito com a vida do cidadão. Se ele (o farmacêutico) achou que algo não estava claro na receita ele podia ter entregue o medicamento, me chamar na Secretaria, ou ir no Hospital e conversar comigo, nunca negar um remédio", reclamou o médico.

Dr Joel disse que depois que atendeu o paciente e o mesmo foi a Farmácia e não conseguiu o medicamento, Roberto voltou ao Hospital com um bilhete anexado a receita, esse foi o estopim. "Eu disse a ele, amanhã nós vamos lá na Secretaria. Eu fui com ele Farmácia Básica, cheguei lá, na hora que a atendente pegou a receita chamou o farmacêutico e ele disse que não ia entregar o remédio porque eu não tinha colocado quantos dias. Eu disse, eu passei 12 comprimidos de 12 em 12 horas, são seis dias por que tem de colocar isso aí?", disse o médico.

De acordo com Dr. Joel o farmacêutico foi áspero com ele, houve uma discussão. "Eu fiquei nervoso com a situação, diante disso eu vim aqui na delegacia fazer um Boletim de Ocorrência, isto é um absurdo, não pode acontecer em Piúma. Por que a vida do paciente é menos importante do que eu escrever seis dias de 12 em 12 horas, ele não sabe que serão seis dias? Precisa eu escrever para ele entregar o remédio ao paciente".

O paciente disse que chegou a Farmácia mancando com a receita nas mãos para pegar o remédio e tomar. "Eu fui lá por volta das 17 horas, eles estavam fechando, me mandaram eu voltar no Hospital e pedisse que Dr. Joel escrevesse na receita os dias. Eu estou com muita dor, vou ao Hospital tomar uma injeção, estou há 24 horas sem dormir", disse o motorista Roberto de 52 anos, residente no bairro Jardim Maily.

Luciana Maximo

O médico Joel Rosa foi a delegacia fazer um BO contra o farmacêutico

PREFEITURA MUNICIPAL DE PIUMÁ
SECRETARIA MUNICIPAL DE SAÚDE
RECEITUÁRIO
Nome: Roberto Vieira dos Santos
Prontuário: Idade: Altura: Peso: Sexo:
① Azitromicina 500mg — 12cp
Tomar 01 comp v.o de 12/12 hrs
② Curativo local
Data: 19/11/2018
Carimbo do Profissional

Legibilidade das receitas

A legibilidade das receitas é obrigatória e está prevista inclusive na Lei Federal nº 5.991/73. Em seu artigo 35, alínea A, a lei diz que somente será aviada a receita que estiver escrita por extenso e de modo legível, observados a nomenclatura e o sistema de pesos e medidas oficiais. Também está previsto no referido dispositivo legal que a receita deve conter o nome e, expressamente, o modo de usar o medicamento, além da data e da assinatura do profissional e o número de inscrição no respectivo conselho profissional, além do endereço de ambos. No caso dos médicos, a inobservância do preceito legal também fere o Código de Ética Médica. O capítulo III, artigo 11, veda ao médico "receitar, atestar ou emitir laudos de forma secreta ou ilegível

NOTA DA PREFEITURA

Informou a Secretaria de Saúde que há vários episódios envolvendo receitas do médico, inclusive receitas azuis preenchidas com letras de outras pessoas e assinadas por ele. A Reportagem questionou ao médico e ele chamou a coordenadora do Posto para confirmar que, inúmeras vezes pessoas são atendidas por psiquiatras e psicólogos no mesmo posto que o médico atua e para facilitar a vida dos pacientes as receitas são levadas a Joel e ele carimba e assina e as mesmas são preenchidas na unidade pela responsável pela coordenação e por outra profissional para que os pacientes não voltem para casa sem o medicamento.

No episódio em questão a prescrição datada de 19/11/2018 este profissional prescreveu para uma Infecção Cutânea, que era visível na perna do paciente, o medicamento Azitromicina 500mg – 12cp – Tomar 1 comp v.o. de 12 /12horas. Para eliminarmos quaisquer dúvidas solicitamos por escrito, com um bilhete anexado à receita, que fosse informado a quantidade de dias do tratamento, como determina a RDC 20/2011 da ANVISA, que dispõe sobre o controle de medicamentos à base de substâncias classificadas como antimicrobianos, de uso sob prescrição, isoladas ou em associação.

PRAÇA JERÔNIMO MONTEIRO encanta

Decoração de Natal da Praça Jerônimo Monteiro em Cachoeiro de Itapemirim encanta público

Assessoria de Comunicação

A decoração natalina da praça Jerônimo Monteiro, no centro de Cachoeiro de Itapemirim, já atrai a atenção de muitas pessoas. Quem esteve no local desde sexta-feira (23), quando a ornamentação foi inaugurada pela Secretaria Municipal de Cultura e Turismo (Semcult), está encantado com o que viu.

É o caso da vendedora Juliana Scherrer. "Achei tudo lindo. Principalmente o trenzinho, que ficou muito legal. As crianças estão amando. A prefeitura está de parabéns por passar investir mais na ambientação de Natal", comenta ela.

Assessoria de Comunicação

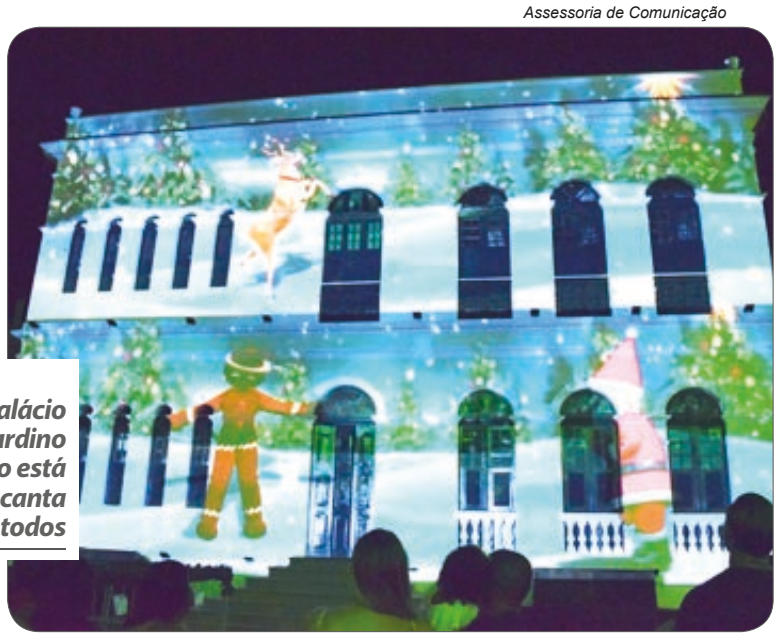

O Palácio Bernardino Monteiro está lindo, encanta a todos

A ornamentação especial vem conquistando, também, quem ainda não teve a oportunidade de visitá-la. O engenheiro mecânico Miguel Cerqueira é um exemplo. Graças a um vídeo recebido de um amigo, no fim de semana, via aplicativo de rede social, ele pôde conferi-la.

"Adoro viajar para contemplar ambientações natalinas. E confesso que a nossa está bem interessante. É uma iniciativa que agrega valor ao turismo da cidade, muda temporariamente, de maneira positiva, o cotidiano dos cachoeirenses e valoriza o que é nosso", avalia Cerqueira, dizendo que irá ao espaço.

O trem interativo possui três vagões e funcionará aos sábados e domingos, das 19h às 22h. Os passeios são permitidos a pessoas de todas as idades que tenham, no máximo, 1,50 metros de altura.

Além desse atrativo, há outras novidades na praça, como uma torre de castelo de 7 metros de altura e, ainda, sessões de vídeo mapping aos sábados e domingos (sempre às 20h, 20h30, 21h e 21h30), com projeções de imagens relacionadas a Cachoeiro e ao Natal na lateral do Palácio Bernardino Monteiro, patrimônio centenário que teve toda a fachada revitalizada nos últimos dias e que ganhou uma iluminação especial.

Também não faltam os demais elementos que encantaram no ano passado: um pinheiro iluminado ainda maior, com 14 metros de altura e 27 mil microlâmpadas de LED, muitos pontos de luz nas palmeiras e demais árvores, casa do Papai Noel, presépio, trenó, renas, soldados de chumbo, bolas e presentes decorativos.

ALFREDO CHAVES se prepara para Natal Som e Luz

Assessoria de Comunicação

Alfredo Chaves não poderia ser diferente o clima do natal, a cidade está sendo toda enfeitada. A praça, algumas alamedas já estão sendo preparadas com luzes, guirlandas e enfeites, por um grupo de servidores municipais e voluntários.

A decoração da cidade é realizada graças a uma parceria que inclui a Associação Comercial e os Bancos Caixa, Banestes e Siccob que entenderam a situação financeira do município e se dispuseram a ajudar.

Assessoria de Comunicação

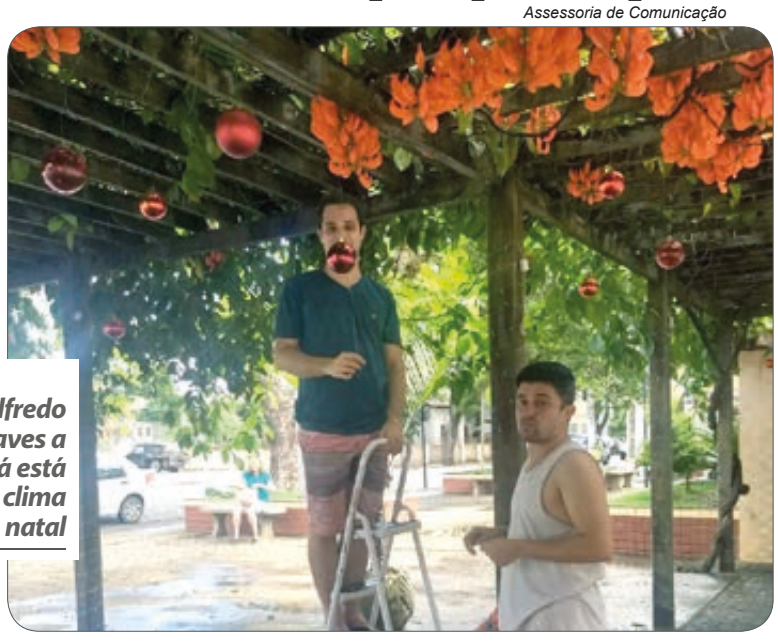

Em Alfredo Chaves a cidade já está no clima do natal

"Nós nos reunimos, fizemos contas, montamos planilhas e saímos em busca de colaboradores, porque não podíamos deixar de realizar o tradicional Natal Som e Luz, já aguardado pela população", disse o prefeito.

"E como a união faz a força e também apoio dos moradores, mantivemos a programação e a cidade receberá uma simples, porém linda decoração e iluminação de Natal", comemoram os servidores responsáveis pela organização", Ricardo Silva e Rotilea Gaigher.

Uma Casinha de Papai Noel vem sendo erguida na Praça, que será aberta no dia 07 de dezembro junto com o Acender das Luzes, como parte da programação do 14º Natal Som e Luz. Muitas apresentações culturais e musicais com corais e bandas de municípios vizinhos já foram confirmadas para se apresentar na Praça da cidade, dos dias 19 a 23 de dezembro, sempre depois das 19h.

Thiago reeleito presidente da CÂMARA DE KENNEDY

Thiago foi reeleito presidente da Casa de Leis para o Biênio 2019/2020 em Kennedy

da **Redação**

A Câmara de Presidente Kennedy elegeu na manhã desta quinta-feira, 29, a nova Mesa Diretora para o Biênio 2019/2020. O jovem Thiago Nicson da Silva Viana foi reeleito ao cargo de presidente da Casa, vice-presidente, Tânia Mara Correa e secretária, Mirian de Jesus Farias.

Usando as frases do presidente eleito durante a campanha, Jair Bolsonaro, o jovem Thiago Nicson, reeleito presidente da Casa fez diversos agradecimentos a Deus, ao pai, a família, ao grupo e também as experiências vividas. No final do discurso ele empregou as frases famosas: "Presidente Kennedy Acima de tudo e Deus acima de todos".

Kennedy em Dia

Tânia, Thiago, presidente e Mirian, secretária da Mesa Diretora

Emocionado e sereno, Nicson afirmou que se fosse reeleito presidente da Câmara novamente faria a diferença. "Eu preciso contar com vocês para isso. Sabemos que vivemos uma cidade abençoada, temos o título de cidade mais madamente R$1.300 bilhão em caixa, o cenário ainda é de ruas sem asfaltamento, falta de infraestrutura na saúde. A Taxa de rica do Brasil beneficiada pelos royalties de petróleo, temos aproximadamente R$1.300 bilhão em caixa, o cenário ainda é de ruas sem asfaltamento, falta de infraestrutura na saúde. A Taxa de analfabetismo salta a quase 20%, a pobreza extrema atinge 9% dos habitantes e de acordo com o IBGE é o que leva 1.200 famílias receberam auxílio de bolsa família, representando 34% da população, mais de 60% dos domicílios não possuem esgotamento sanitários, é preciso que juntos tomamos a consciência de que este dinheiro um dia vai acabar, logo, nós temos que saber emprega-lo. Senhores vereadores e senhoras, e pessoas que se fazem presentes. Este dinheiro não é da Prefeitura, se dinheiro é do povo. Nos juntos, vereadores, temos o dever de acompanhar de perto o que está sendo feito com este dinheiro, temos de exigir mais transparência da Prefeitura e ter pulso pra saber dizer sim ou não", afirmou Thiago em seu discurso.

A Chapa I composta pela vereadora Verinha Maitan, Daniel Gomes e Jacimar Marvila Batista recebeu quatro votos.

A casa lotada, com presença dos ex-vereadores Narciso Araújo, Vianei Viana, pai do presidente reeleito e o ex-prefeito, Aluízio Correa aplaudiu a vitória da Chapa I. Após o resultado da eleição muitos fogos se ouviram na cidade.

Óticas Fixar, um ano em Anchieta

Da Redação

Feliz da vida está a franquia Óticas Fixar em Anchieta, também não é pra menos, completou um ano na Terra do Santo José de Anchieta e só há motivos para comemorar. Os clientes receberam muito a franquia e a Ótica claro agradece o carinho e a preferência. "Nesse mês de dezembro a franquia das Óticas Fixar completa um ano em Anchieta! O Empresário sócio da franquia em Anchieta Leonardo Trindade disse que para 2019 estará expandindo a outro município que pode ser Piúma, Alfredo Chaves ou Presidente Kennedy. "Agradeço a Deus por enviar pessoas todos os dias para comprar óculos conosco, aos clientes amigos que nos indicam diariamente. Quero aqui deixar minha gratidão ao povo de Anchieta que nos acolheu de forma grandiosa, as pessoas das cidades vizinhas que vem nos visitando e assim vamos fidelizando mais clientes amigos. Estamos firmes cada dia mais evoluindo em nossa loja com produtos de altíssima qualidade, inovando o mercado trazendo as mais novas tecnologias em lentes digitais e freeform".

Divulgação

Leonardo está feliz da vida com o aniversário da Ótica Fixar em Anchieta

Luciana Prado e Leonardo viera de Itaperuna/RJ para apostar na região estão felizes e gratificados com o resultado deste trabalho na cidade. Aproveite, visite a loja e confira as promoções especiais deste mês de dezembro.

ICONHA SUPERA META do IDEB para 2021

Educação Básica de Iconha cresce 4,8% e supera meta para 2021

Por Vinicius Figueira

Os dados do Ideb 2017 (Índice de Desenvolvimento da Educação Básica), divulgados pelo Ministério da Educação (MEC) e pelo Instituto Nacional de Estudos e Pesquisas Educacionais (Inep), confirmaram o crescimento na qualidade de ensino na rede municipal de Iconha (ES). Com nota 6,6, a cidade registrou índice acima da média do Espírito Santo (6,0) e, inclusive, maior que a média nacional (5,8). O município de 13,5 mil habitantes apresentou Ideb 4,8% maior que o anterior e, com isso, já ultrapassou a meta estipulada para 2021.

Para a secretária de educação de Iconha, Maria Helena Longue Mozer de Mattos, o sucesso é fruto de muito trabalho. "Na educação nós acabamos pensando que nunca está bom, sempre dá para melhorar, mas com certeza ficamos felizes com o resultado alcançado e esperamos chegar no topo da lista de melhores notas em breve", diz. Para ela, o trabalho diferenciado começa desde a creche e vai preparando a criança com uma mentalidade diferente para os próximos anos. "Muitos não entendem o investimento que fazemos em educação. Há dez anos utilizamos o Aprende Brasil e estamos colhendo os frutos agora. Não é de uma hora para a outra, é um trabalho que demanda paciência", explica.

Assessoria de Comunicação

A Educação de Iconha sempre alcançando as metas do IDEB

O Índice de Desenvolvimento da Educação Básica – Ideb foi criado em 2007 e está entre os principais indicadores de qualidade do ensino básico no Brasil. Em uma escala de 0 a 10, sintetiza dois conceitos: o fluxo escolar (a taxa de aprovação, reprovação e abandono) e o desempenho de estudantes em avaliações que medem o conhecimento em português e matemática, considerados base para as demais disciplinas do currículo escolar. Divulgado a cada dois anos, o Ideb é obtido por meio da nota da Prova Brasil e da taxa de aprovação.

A rede municipal de ensino de Iconha utiliza o sistema de ensino Aprende Brasil do 1o ao 3o anos do Ensino Fundamental. O convênio contempla material didático, apoio pedagógico, assessoria na gestão, formação continuada dos professores e sistemas de monitoramento de qualidade. Além disso, o sistema de ensino conta ainda com o Portal Aprende Brasil On – um conjunto de tecnologias e recursos que permite potencializar o aprendizado e o engajamento individualizado dos alunos, com atividade interativas, recursos multimídia, obras literárias, enciclopédias, dicionários virtuais, simuladores, reportagens, conteúdos curriculares, ferramentas inteligentes de busca, sugestões de atividades para a sala de aula, entre vários outros conteúdos. Além disso, o sistema possibilita ao gestor da escola, ao professor e aos familiares o acompanhamento do processo escolar, por meio de relatórios, com análises inteligentes sobre o desempenho de cada aluno ao longo de sua trajetória.

Para Damila Bonato, gerente de produto do Aprende Brasil, esses números são resultado de um bom investimento e gestão educacional apropriada em conjunto com as escolas. "A partir do momento que a escola tem amparo pedagógico e bons materiais didáticos, o estudante começa a sentir a diferença – e isso reflete nos resultados", afirma Damila, que destaca também o resultado de Conceição do Castelo e Dores do Rio Preto, que também utilizam o sistema de ensino e apresentaram, respectivamente 6,0 e 5,8 no Ideb, ambas acima da meta estipulada.

Fonte: Aprende Brasil

NATAL DOS SONHOS EM ICONHA

Na próxima semana, a Prefeitura Municipal de Iconha iniciará mais uma programação especial de Natal. O coordenador de eventos do município Rubens Cardoso informou que as atividades do Natal terão início no dia 06 de dezembro com o lançamento do Livro de Iconha no "Espaço Cultural", já na sexta-feira, haverá chegada do Papai Noel na Praça Central para um momento com as crianças e inauguração das lues de natal e Vila do Papai Noel. "O natal é um momento independente de enfeites e luzes, é a hora de iluminar os corações, agradecer, perdoar e se lançar ao encontro do outro, para que essa magia venha de dentro para fora, iluminando a alma", concluiu Rubens.

Confira a programação completa no site da Prefeitura de Iconha- http://www.iconha.es.gov.br/principal

Divulgação

"Natal é uma celebração. As celebrações acontecem para trazer do esquecimento uma coisa querida que aconteceu no passado"

Alemão Material de Construção
Pisos e Revestimentos extra a partir de R$ 12,99
Compre e participe da PROMOÇÃO DE NATAL DO ROTARY
TUDO PARA O MELHOR DA SUA OBRA!
• FERRAGEM • CIMENTO
• LAJOTAS • AREIA • BRITA
• MATERIAL ELÉTRICO E HIDRÁULICO • PISOS E CERÂMICAS
• MATERIAL DE FINO ACABAMENTO
*ATENDEMOS TODA A REGIÃO
Tel.: (28) 3520.4055 / (28) 99942.7196
e.j.d.bindele@hotmail.com
Rua Miguel Metre (Beira Rio),130 - Acaiaca - Piúma/ES

CASA DAS TINTAS chega a Piúma com tudo

A loja foi inaugurada no dia 20 de novembro e fica localizada em frente à Igreja Católica Sagrada Família, no centro

da **Redação**

A Casa das Tintas chegou a Piúma e está revolucionando o mercado de tintas, com preços super baixos a concorrência está enlouquecendo. Também não é pra menos, são seis lojas, uma em Mimoso do Sul, uma em Alegre, uma em Marataízes, duas em Cachoeiro e agora na Cidade das Conchas. O lema da Casa das Tintas é preço, qualidade, variedade e satisfação do cliente.

Os sócios empresários Paulo Afonso Lamon Fernandes e Welington Gama Nazário da Fonseca resolveram trazer para Piúma uma loja ampla e bem localizada, bem em frente a Igreja Católica Sagrada Família, no Centro. "Com intuito de atender Piúma e as regiões vizinhas, como Anchieta, Itaoca, Itaipava e também Iconha resolvemos trazer uma filial para cá. Na verdade, Piúma acaba se tornando um polo do comércio dessa região, fizemos uma avaliação, uma análise e acabamos optando por esta cidade, sabemos que há vários empreendimentos na região. Resolvemos abrir nossa sexta loja aqui por Piúma ser um polo comercial na região, tínhamos muitas solicitações de clientes nossos que têm casas de veraneio e acabavam tendo dificuldade e os serviços no qual nós oferecemos", disse.

Divulgação

Os empresários Paulo Afonso Welington Gama resolveram trazer para Piúma a Casa das Tintas

Paulo destacou que embora o ramo seja tintas, a loja vende muito mais. "Vendemos atendimento e satisfação para o cliente. Precisamos atender o cliente com mais zelo, com uma atenção especial e para isso temos as melhores marcas, entre elas a Coral e Suvinil. O preço a gente garante sempre o menor no nosso negócio. Não adianta você ter preço e não ter um atendimento, uma qualidade na entrega. A hora que o cliente quiser pintar a casa dele pode procurar a Casa das Tintas que a gente oferece todos esses atributos e a vantagem dele comprar em uma loja especializada. Ele acaba saindo mais satisfeito e mais bem atendido, todas as variedades e opções, tudo que tem de melhor, de novo, de lançamento dentro do mercado de tintas ele chega em primeira mão na Casa das Tintas. Nosso propósito em Piúma é gerar emprego, renda para o munícipio e ser uma opção ao cliente para que ele não precisa sair para buscar fora", ressaltou o empresário Paulo.

Alunos bons de palavras em Anchieta

A Prefeitura de Anchieta, por meio da Vigilância em Saúde do Trabalhador e da Secretaria de Educação, realizou na semana passada a premiação da 5ª edição do Concurso Cultural Segurança nas Palavras. Três alunos da escola municipal Manoel de Paula Serrão, localizada em Iriri, foram os vencedores.

O objetivo da concorrência pública foi sensibilizar os alunos do 9º ano do ensino fundamental da rede municipal sobre as questões que envolvem segurança e saúde no trabalho. Os estudantes participantes enviaram frases com a temática. As três melhores, avaliadas por uma comissão, foram as vencedoras.

Assessoria de Comunicação

Os alunos foram premiados alunos vencedores do Concurso Cultural Segurança nas Palavras

1ª Colocada KETLEY LOPES FALCO –
"A segurança no trabalho é um bem para todos, um funcionário saudável é produto de uma empresa responsável."
(EMEF Manoel de Paula Serrão – Profª Marta Freire Moreira)

2ª Colocada - ANA LARA MIRANDA BASSUL
"Empregado e empregador têm que ter consciência que trabalhar sem segurança é prejudicial a ambos."
(EMEF Manoel de Paula Serrão – Profª Marta Freire Moreira)

3ª Colocada - ANA CLÁUDIA DE SOUZA SANTOS
"Segurança não é uma escolha e sim uma obrigação na vida dos funcionários e da empresa. Por isso, ambos precisam estar conscientes."
(EMEF Manoel de Paula Serrão – Profª Marta Freire Moreira)

"Desejamos à sua família um natal de muita luz e prosperidade e um ano de 2019 cheinho de realizações
Aline Freire
CORRETORA DE IMÓVEIS
28 3520 - 1453
28 9 9881 - 5248
28 9 9915 - 0734
Perita em avaliação de imóveis.
alinefreirecorretora@gmail.com
www.alinefreire.com
alinefreirecorretora
CRECI 5161

CÂMERAS FLAGRAM MOTOBOY ultrapassando

As imagens mostram claramente o momento da colisão, e quando a moto ultrapassa outra motocicleta e bate no veículo que estava na mão dele.

Da Redação

As câmeras de videomonitoramento instaladas em uma residência, na Avenida Beira Mar em Piúma, a poucos metros do local onde ocorreu o acidente com o motoboy Yuri Meneguelle Coradi, 24 anos, residente no bairro Itaputanga, no dia 04 de novembro flagraram o exato momento da colisão entre a moto e o Ônix, placa PPS-0058 de Vila Velha/ES conduzido pelo mecânico Fredson do Nascimento Trevisani, 39 anos, residente em Viana/ES.

O acidente acabou matando o motoboy que trabalhava de dia no Restaurante Veleiros e a noite, na lanchonete Di Verano, na orla da praia.

De acordo com o inquérito já concluído e enviado ao Ministério Público, Yuri ultrapassou uma motocicleta e acabou invadindo pista do lado contrário batendo na lateral do Ônix, que não teve tempo de desviar, perdendo o controle, colidindo em uma placa de sinalização de trânsito e parando em uma varanda.

O motoboy Yuri, morreu após colidir com o Ônix após invadir a contramão

Destacou o delegado, David Santana, responsável pelo inquérito que o teste do bafômetro acusou que o motorista do Ônix estava embriagado, entretanto, não foi o causador do acidente. Fredson foi autuado por embriaguez ao volante, pagou fiança de R$2.000.00 e foi liberado, está respondendo o processo em liberdade. Agora, segundo o delegado Ministério Público - MP assume o caso, podendo oferecer denúncia ou não. "Já havíamos relatado e enviado para o MP, o Ministério Público vai entrar ou não com o pedido de prisão, informei da morte do Yuri e enviei para o órgão ministerial para ele decidir por lá, porque o motorista do Ônix estava bêbado, todo errado, mas tem filmagem que um motoqueiro vai cortar outro e invade a contramão, ficou muito bem claro na filmagem. O motorista foi autuado só na embriaguez, apesar dele está embriagado, ele não deu causa ao acidente. São duas coisas diferentes: uma é estar embriagado, configura crime por si só, outra coisa é dar causa a um crime embriagado, outra coisa é você está embriagado e dar causa a um acidente. Apesar de Fredson e estar embriagado ficou claro que o motoqueiro invadiu a contramão, estava com uma viseira escura, de noite, andando 'voado', é triste o falecimento dele, mas ficou claro que o motorista não deu causa ao acidente", ressaltou o delegado.

SERVIDOR PÚBLICO PRESO EM PIÚMA ACUSADO DE PEDOFILIA

Arquivo pessoal

Jucelino foi preso no local de trabalho, no computador dele centenas de vídeos e fotos de pornografia infantil

O atendente da Secretaria de Saúde em Piúma, Jucelino Marion, mais conhecido como Jucelino da Saúde foi preso em flagrante na Unidade de Saúde do bairro Céu Azul, sexta-feira, 23, acusado de pedofilia.

De acordo com o delegado da Polícia Civil de Piúma, David Santana, a polícia chegou até Jucelino através de denúncia, em seguida os policiais foram em busca de informações e localizaram no laptop que estava no Posto de Saúde onde ele atua centenas de fotos e vídeos de pornografia infantil e cenas de sexo explícito. O delegado não teve dúvida de que Jucelino realmente praticava o crime contra crianças e adolescentes e partiu para a captura. Em seguida o criminoso foi preso em flagrante com farto material envolvendo crianças de 4 anos de idade em diante, na delegacia ele confessou que pratica sexo com crianças desde que era também criança e pediu ao delegado que o encaminhasse para tratamento pois se considera doente. Ele autuado em flagrante acusado de pedofilia e posse de pornografia infantil, foi conduzido ao Presidio de Xuri em Vila Velha onde ficará à disposição da Justiça.

Dez shows irão animar o 1º UBLUES BEER FEST

Anchieta sempre saindo na frente, diversificando os eventos, e neste fim de semana Ublues Beer Fest

Assessoria de Comunicação

Assessoria de Comunicação

Clube Big Beatles estará domingo fazendo o show em Ubu

Dez shows irão animar os três dias do 1º Ublues Beer Fest, festival que unirá música, cerveja artesanal e praia. O evento acontecerá em Ubu, no litoral de Anchita neste final de semana (30/11 e 01, 02/12). Bandas de MPB, rock e principalmente blues e jazz, irão contagiar o público durante as tardes e noites do festival.

O evento irá acontecer de frente para a praia, na avenida Beira Mar. De acordo com os organizadores, será montada uma estrutura coberta, com estandes e um espaço gastronômico, que irá comercializar petiscos e comidas típicas, além de Beer Trucks, que irão oferecer o que há de melhor na produção de cerveja artesanal. Estarão presentes marcas de cervejas artesanais do município e do Estado. A entrada durante todos os dias é gratuita.

Conforme o secretário de Turismo, Edson Vando de Souza, objetivo do festival é gerar renda aos empreendedores locais, divulgar os atrativos turísticos da região. "Nossa intenção e promover o município e seus atrativos, trazendo mais turistas para Anchieta, dessa forma, movimentando a economia local.

Abertura oficial marcada para sexta, dia 30, de 21h às 23h00 quem comanda é o maestro Mauro muito Jazz, Soul e Blues e 23h às 01h - David Babim - Tributo a Cazuza. Sábado de 14h00 às 17h Tropical Crowd - Surf Music e Classic Rock. De 17h às 20h, Banda Viva Las Vegas e de 20h às 23h é a vez do Jazz com Wender Dalto e para finalizar a noite, 23h às 01h Banda Urublues.

Domingo, de 12h às 14h Tropical Crowd - Surf Music e Classic Rock de 14h às 16h - Maestro Mauro - Jazz, Soul e Blues, de 16h às 18h - Banda Big Beatles e fechando a festa, 18h às 20h - Banda Like a Boss – Blues, bora lá!

Violência contra mulher é DEBATE NA APAE

Secretaria de Assistência social de Piúma faz evento para debater políticas de enfrentamento a violência contra a mulher

da **Redação**

O evento debateu políticas de enfrentamento a violência contra a mulher

A Prefeitura e Piúma por meio da Secretaria de Assistência Social, entendendo a importância de se falar sobre violência contra a mulher, promoveu uma ação conjunta com a Faculdade Pitágoras, no último dia 20, no auditório da APAE, onde estiveram presentes alunos e professores do curso de Psicologia e interessados no assunto.

De acordo com o Secretário de Assistência Social, Janderson Motta, é preciso investir na criação de medidas educativas para a população. "Nós entendemos que precisamos investir na criação de medidas educativas para a população piumense, a fim de que a violência contra a mulher seja algo extirpado de nossa sociedade", pontuou.

Apesar de saber que no dia do evento, o assunto central na cidade ainda era Orla/Empréstimo o evento foi muito significativo, segundo Janderson.

Em relação a parceria com a Faculdade Pitágoras através do Curso de Psicologia, o secretário defende que traz uma importante possibilidade de portas abertas. "Muitos alunos do Curso, ficaram contentes em saber o trabalho que fazemos aqui através do CREAS em auxílio as mulheres vítimas de violência".

O professor Bruno Campos do Curso de Psicologia ministrou palestra, oportunamente fez um paralelo do histórico da violência contra a mulher no Brasil. Os índices e motivações mais comuns para que ocorra essas violências e o histórico de como estão sendo criadas e aperfeiçoadas as políticas públicas para o enfrentamento.

Na ocasião, foram distribuídos objetos artesanais produzidos pelas mulheres que participam das oficinas. Vale destacar que o Serviço de Convivência e Fortalecimento de Vínculos busca exatamente trabalhar com mulheres vítimas de violência.

CARINA CORADELLO agora é clínica médica

Piúma ganha uma clínica com diversos profissionais

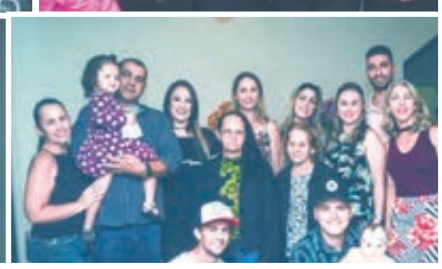

Da Redação

Carina Coradello Feres e Associados é a mais completa nova Clínica que inaugurou em Piúma. Um único lugar, bem no centro da cidade com vários profissionais da medicina e estética e com extremo bom gosto.

O empreendimento é da jovem nutricionista Carina Coradello que resolveu expandir o espaço agora no mesmo endereço: nutricionista, fisioterapeuta, biomédica, psicólogas, podóloga, massoterapeuta, endócrino, esteticista... "Entre outras áreas que ainda vamos confirmar. Todos profissionais altamente capacitados para atendimento de qualidade".

A inauguração foi marcada em grande estilo com a presença de vários profissionais, amigos, parentes e empresários. O buffet ficou por conta do Spaço 1, bem como a decoração do ambiente.

A proposta, segundo Carina é reunir diversos profissionais da área da saúde para melhor atender o município de Piúma e região. "A ideia surgiu para facilitar as pessoas em deslocamento, onde em apenas um lugar aglomera várias profissionais".

A clínica funciona de segunda a sexta das 8:00 as 18:00 e sábado das 8:00 as 12:00h. Temos horários especiais para consultas marcadas. "Nosso telefone fica disponível para agendamentos pelo WhatsApp também, o número de contato é (28) 999539996. No momento não temos convênio com plano de saúde, para facilitar aceitamos cartão de crédito. Visamos uma qualidade de vida para o cliente, melhorando a sua saúde física e mental. Estamos com uma diversidade de pacotes para o verão com preços especiais. Aglomerando a Nutrição e tratamentos estéticos para resultados ainda mais rápidos. Sabe aquela gordurinha que te incomoda

há tempo? Vem para a Clínica Carina Coradello Feres e Associados que garantimos resultados", convidou a nutricionista.

NOTA LEGAL
PRESIDENTE KENNEDY

Troque sua nota fiscal por cupons e concorra a prêmios!

A CADA R$50 EM COMPRAS GANHE UM CUPOM E PARTICIPE DO SORTEIO DE DIVERSOS PRÊMIOS.

Sorteio no dia 27/12, às 19h.
Na Praça Manoel Fricks Jordão

O sorteio do carro será junto com a campanha NOTA RURAL

Imagens meramente ilustrativas.

UMA POUPANÇA
R$ 500,00
CAIXA ECONÔMICA FEDERAL

Confira o regulamento completo em www.presidentekennedy.es.gov.br

Onde trocar sua Nota Fiscal por Cupom:
Nota Legal: Divisão de Arrecadação Tributária. Rua Atília Vivácqua, nº 49, Centro.
Nota Rural: NAC - Núcleo de Atendimento ao Contribuinte. Secretaria Municipal de Agricultura, Av. Orestes Bahiense.

PRESIDENTE KENNEDY
PREFEITURA

Promoção válida até dia 27 de Dezembro de 2018, no município de Presidente Kennedy, conforme Lei Municipal no 1.348 de 2017.