ESPÍRITO SANTO NOTÍCIAS

nº 134 | 2ª Quinzena | Piúma - ES | Junho DE 2018

www.espiritosantonoticias.com.br | R$ 1,00

FESTA DE SÃO PEDRO traz Fred e Gustavo

A Festa de São Pedro em Piúma traz uma extensa programação voltada ao resgate da tradição do evento, que é em homenagem ao padroeiro da cidade e protetor dos pescadores. No cais do Porto as brincadeiras trazem a memória tempos que deixaram saudades. Entre vários shows, a dupla nacional ***FRED E GUSTAVO*** *sobe ao palco.*

CACHOEIRO

MICHEL TELÓ dia 30 na festa de Cachoeiro

ESPECIAL

SÃO PEDRO pode ser tombado pelo Iphan

ICONHA

ICONHA comemora os 94 anos de criação

ANCHIETA

JUSTIÇA suspende CPI contra Marquinhos

EDITORIAL

JUNHO E JULHO e as festas

Nesta edição o jornal destaca três importantes eventos que ocorrem neste mês de julho. A tradicional Festa de São Pedro em Piúma em homenagem aos pescadores da cidade. Uma festa criada pelo saudoso Oenes Taylor há mais de 60 anos.

A Festa de São Pedro é única, a população aguarda ansiosa, trata-se do resgate de um tempo antigo que marcou a vida dos moradores da cidade. Além dos shows famosos, o de calouros rouba a cena e faz parte da programação oficial. As brincadeiras no Porto envolvem pescadores e população, o pau de sebo, a corrida de saco com o ovo na colher, o alarde e dinheiro no mangue. Neste evento ocorre também a entrega dos Títulos de Cidadania Piumense pela Câmara aos filhos que adotaram Piúma como cidade.

Outra Festa em homenagem a São Pedro é a de Cachoeiro de Itapemirim. Esta com pompas, baile de gala nos Caçadores, Festa da Praça Vermelha, recepção do Cachoeirense Ausente e Presente, exposições, homenagens diversas na Câmara de Vereadores, almoço beneficente, desfile escolar, uma vasta programação que começou dia 23 de junho e vai até 04 de julho.

Por último a Festa de comemoração a Criação do município de Iconha que completa 94 anos no próximo dia 03. Por lá, baile na praça desfile, cantina italiana, exposições de artesanato e o tradicional desfile escolar om a Banda 13 de Junho.

Tudo pensando nos mínimos detalhes, cada município com a sua programação especifica sem fugir as tradições que marcam a vida do seu povo. Boas festas!

FLAGRANTE DO LEITOR

Se você tiver algum flagrante envie-nos espiritosantonoticias@gmail.com

São Pedro do Itabapoana
O Casarão preservado do casal Maurino Vasconcelos e dona Vilma Vasconcelos, 44 anos de casamento. Eles adoram receber turistas e contar um pouco sobre o passado do casarão que traz anexo e o porão onde existiu uma senzala. De 1834 o Casarão é totalmente autentico. Cinco quartos, vidraças inglesas importadas, móveis e utensílios da época

Na praça de São Pedro
O Evento Casa Aberta que ocorre durante os quatro finais de semana mês de junho é sucesso consolidado, e o público tem outro nível de comportamento. Na Praça ele assiste a saraus e apresentações culturais resgatando um pouco da história do Sítio Histórico de São Pedro do Itabapoana.

SOBE E DESCE

O IV Casa Aberta em São Pedro do Itabapoana, distrito de Mimoso do Sul merece aplausos. Um evento de resgate a cultura local realizado pela Associação de Moradores.

A instauração da CPI contra o ex-prefeito de Anchieta, Marquinhos Assad. A Comissão se perdeu e acabou suspensa pela justiça com uma liminar favorável a Marquinhos.

» EXPEDIENTE

ESPÍRITO SANTO NOTÍCIAS

CNPJ: 23.401.491/0001-88
INSC. MUNICIPAL: 0000030368
Rua João Romão Farias, bairro Niterói, Piúma/ES. Em frente a Rodoviária
Cel.: (28) 98802-6536
Jornalista responsável: Tiago Rocha

Contatos comerciais: Aline Cunha e Alex Moreira
Editor: Tiago Rocha
espiritosantonoticias@gmail.com
Fone: (28) 99883-7453
Colaborador: José Alberto Valiatti
Revisão: Silvia Magna
Articulista: Ilauro de Oliveira

Fabiani Taylor e Fabiano Peixoto
Diagramação: Rony Mothé Fone: (28) 99924.2080
Repórteres: Luciana Maximo, Aline Cunha e Ivny Matos (Frees lances)
Fotos: Luciana Maximo, Alex Moreira e Rosiane Oliveira
Impressão: A Gazeta
www.espiritosantonoticias.com.br

Os artigos são de inteira responsabilidade do autor, o jornal não responde pela opinião dos articulistas

JUSTIÇA SUSPENDE CPI contra Marquinhos

A justiça suspendeu a CPI instaurada na Câmara de Anchieta contra o ex-prefeito, Marquinhos Assad

da **Redação**

O juiz de direito Marcelo Mattar Coutinho da Comarca de Anchieta suspendeu a Comissão Parlamentar de Inquérito – CPI contra o ex-prefeito da cidade, Marquinhos Assad, PSL, no último dia 20.

Marquinhos impetrou um Mandado de Segurança contra a Câmara de Anchieta por suposto ato coator e pediu ao juiz a suspensão da Comissão instaurada na Casa de Leis contra ele, no dia 20 de fevereiro deste ano. O juiz concedeu a liminar e determinou a suspensão imediata.

Entre os pontos a serem investigados pela CPI suspensa: desvio de finalidade no uso das contas públicas (pedaladas fiscais); realização de despesa sem prévio empenho; retenção de contribuição previdenciária (apropriação indébita); despesas com pessoal acima do limite permitido pela Lei de Responsabilidade Fiscal; contratação de despesas no final do mandado sem deixar disponibilidade de caixa, mas a comissão perdeu o foco e acabou suspensa.

Folha de Anchieta

Juiz concede liminar a Marquinhos e manda suspender CPI contra ele na Câmara

De acordo com a decisão do magistrado, o art. 58, §3º, da Constituição Federal, dentre outras disposições, esclarece que as Comissões Parlamentares de Inquérito se propõem a investigar FATO DETERMINADO. "Todavia, o que se verifica é uma nítida violação aos preceitos constitucionais, principalmente ao direito de defesa do investigado, diante da utilização de termos vagos no instrumento de abertura da CPI. É direito de o investigado saber o que está sendo apurado, delimitando os poderes da Comissão Parlamentar e evitando que a mesma perca a sua finalidade", pontuou o juiz.

A indicação do fato determinado tem, também, a função de atuar como garantia para os indivíduos atingidos pela investigação, haja vista que eles não estarão obrigados a prestar à comissão nenhuma informação sobre assunto não conexo com o fato apontado como motivador da sua criação, salientou Mattar na decisão.

A CPI contra Marquinhos não contém informações precisas, como analisou o juiz de Anchieta. "A instauração da comissão visa apurar o desvio de finalidade no uso das contas públicas, mas não revela qual ou quais atos administrativos estão eivados pelo desvio de finalidade. A comissão quer saber sobre a realização de despesa sem prévio empenho, mas não identifica estas despesas. O órgão pretende apurar as despesas com pessoal acima do limite permitido pela lei de responsabilidade fiscal, e a contratação de despesas no final do mandato, mas não estabelece sequer o período ou a natureza destes fatos. Portanto, é nítida a incongruência do ato da Câmara com a Constituição Federal, o que enseja no deferimento da medida em contraposição à coação estabelecida através da resolução 19/2018. À luz do exposto, defiro a liminar para determinar à autoridade coatora que suspenda, IMEDIATAMENTE, a suspensão das atividades da Comissão Parlamentar de Inquérito, por força da resolução 19/2018.

Em contato com o ex-prefeito Marquinhos ele afirmou que desde janeiro/2017 vem sofrendo com mentiras e perseguições e, que tentam denegrir sua imagem na cidade. "Estou combatendo todas as mentiras e perseguições, conseguimos mais uma vitória, a justiça concedeu liminar que suspende a CPI que abriram na Câmara de Vereadores de Anchieta contra mim. Entendo que a CPI foi aberta apenas para macular a minha imagem na cidade", disse.

Escritório do Bandes em Kennedy será inaugurado em julho

A prefeita de Presidente Kennedy, Amanda Quinta Rangel, participou de uma reunião no último dia (11) na sede do Banco de Desenvolvimento do Espírito Santo (Bandes), em Vitória, para tratar de assuntos relacionados ao Fundesul Presidente Kennedy.

Acompanhada do chefe de gabinete da Prefeitura, José Augusto Paiva, Amanda discutiu os últimos detalhes para a inauguração da Agência do Bandes no município, facilitando o acesso dos empreendedores ao Fundesul. O presidente do Bandes, Aroldo Natal Silva Filho, confirmou a data de inauguração da agência para o dia 27 de julho. Todo o recurso do Fundesul será destinado para apoiar empreendedores e produtores rurais em projetos de empresas, cooperativas e distritos industriais em formação no município, com crédito que vão de R$ 50 mil a R$ 15 milhões. A agência Presidente Kennedy vai analisar os projetos e os recursos serão liberados apenas para investimentos no município. Na última quarta-feira (07) a Câmara Municipal aprovou um aporte do Município junto ao fundo de investimentos no valor de R$ 50 milhões.

Assessoria de Comunicação

A prefeita de Kennedy, Amanda Quinta, o chefe de Gabinete, José Augusto, e diretoria do Bandes

RNP Contabilidade
Há mais de 20 anos cuidando da sua empresa com responsabilidade e competência!
Contabilidade em geral
- Assessoria Contábil,
- Perícia Contábil;
- RH/Depto Pessoal.
Paulo Henrique Rocha Pires
Contador: CRC/ES 8.777
Fone: 28-35361651
28988081652 / 28-988081651
Av. Anchieta, nº 70, Centro, Anchieta/ES.
E-MAIL: rncontabil@gmail.com

COLÔNIA DE PESCA de Piúma cuida do pescador

Entre os serviços que oferece a Colônia de Pesca de Piúma atendimento médico a classe

Por Aline Cunha / free lancer

A Colônia de Pesca de Piúma foi fundada em 19 de setembro de 1965 e foi crescendo ao longo dos anos e atualmente, depois da última reforma, conta com uma bela estrutura com espaço para reuniões e uma sala para eventos e festas em geral. A Colônia se mantém com as anuidades pagas pelos próprios pescadores.

Vários serviços são prestados no local, entre eles atendimento médico e odontológico para os pescadores, marisqueiras e seus familiares sendo estendidos inclusive à população em geral.

Aline Cunha

Mauro é o presidente da Colônia de Pesca de Piúma

Desde 2009, Mauro Bourguignon Santos é presidente da Colônia, Maurinho como é conhecido nos conta que vários serviços são prestados e entre os mais importantes está a preparação de documentação e agendamento para o INSS (recebimento de Defeso, Seguro Saúde e Aposentadoria), Capitania dos Portos e Secretaria de Pesca. Também é feita por lá a renovação de documentação de: PPI – Pescador de Pesca Industrial, MAC – Marinheiro auxiliar de Convés, POP – Pescador Profissional, PEPI – Pescador Profissional Especializado, MAN – Marinheiro Auxiliar de Maquinas. "Temos muito orgulho dos nossos pescadores e desejamos a todos parabéns pela dedicação e comprometimento com o trabalho, sem vocês arriscando a vida diariamente não teríamos a nossa mesa o peixe e mariscos. São heróis do mar. Estamos à disposição o ano todo para servi-los naquilo que for possível", destacou Mauro.

DIVERSÃO E TRABALHO NA "RODA DOS MALANDROS"

Conhecida como "Roda dos Malandros", o Cais do Porto de Piúma é uma área onde os pescadores na ativa ou aposentados se encontram para arrumar seu material de pesca ou se distrair com os amigos jogando um carteado, dama, comer um peixe assado e tomar uma.

Juceli Taylor de 61 anos, o Sr. Xêro, pescador há cerca de 50 anos conta que ao chegar do mar os pescadores aproveitam a companhia dos amigos no local e acabam passando o tempo e jogando conversa fora no cais, por esse motivo o local ficou conhecido como a Roda dos Malandros, que, de malandros não tem nada, são todos trabalhadores que aproveitam a estrutura e a companhia para se divertir e tomar um "vinagre".

Há quem diga que a Roda dos Malandros é um local de contar mentira para os amigos, afirma. Seu Xêro também relatou que no local, antes haviam barraquinhas de sapê e o chão era de manguezal e que jogou muita bola ali na maré seca.

Há cerca de 5 anos a Prefeitura realizou uma obra no cais, fez mesinhas para jogos com cobertura de telha colonial e melhorou a vida dos pescadores não apenas para o desembarque do pescado como também para o lazer entre amigos. Quase todos os dias é possível encontrar pescadores trabalhando, rindo e brincando no cais do porto, a famosa "Roda dos Malandros".

Aline Cunha

Depois da labuta eles se encontro para jogar carteado, comer um peixe, tomar uma e jogar conversa fora, na Roda dos Malandros

AÇÃO ENTRE AMIGOS: UMA FESTA À PARTE

Todos os anos, Carlos Alberto Taylor, o Babo da Peixaria, realiza durante a Festa de São Pedro uma ação entre amigos que ficou conhecida como uma festa à parte que ocorre durante a Festa de São Pedro. Esse ano serão sorteados um barquinho seminovo com motor, 2 garoupas assadas e um vermelho cioba ao som de muito pagode entre a Peixaria Taylor e a Igreja de São Pedro.

Há cerca de 3 anos o prêmio principal é um barquinho, entretanto a ação entre amigos que é tradição na cidade há mais de 10 anos já teve vários outros prêmios. O importante é reunir os amigos e festejar, afirmou Babo.

A festa é realizada por Babo, com a colaboração de outros pescadores e amigos e todos os anos ocorre paralela a Festa de São Pedro. Este ano vai ocorrer no domingo, 1º de julho a partir das 16 horas, o valor da cartela é R$ 10,00 e estão todos convidados.

Aline Cunha

Babo mais uma vez promove a ação entre amigos om sorteio de um barco e brindes

MICHEL TELÓ dia 30 em Cachoeiro

Além da vasta programação cultural, a Festa de Cachoeiro traz o cantor nacional Michel Teló

da **Redação**

O cantor Michel Teló é uma das atrações da programação da Festa de Cachoeiro deste ano. Entre os dias 23 deste mês e 4 de julho, o município terá as tradicionais homenagens e diversas atividades culturais, esportivas, recreativas e de cunho religioso.

A programação no Parque de Exposição do Aeroporto, com shows, parque de diversões e rodeio, começa no dia 28. Além de Teló, atração da noite do dia 30, haverá apresentações de artistas católicos e de música gospel, e bandas locais de diversos gêneros musicais. A entrada para os shows no parque será a doação de 1 quilo de alimento não-perecível, o qual terá como destinação o Banco de Alimentos da prefeitura.

Divulgação

Entre os shows, o cantor Michel Teló se apresenta em Cachoeiro de Itapemirim

A abertura da Festa, no dia 23, será com a realização da 40ª Corrida de São Pedro. Com largada no Pavilhão da Ilha da Luz, a prova é um dos eventos mais aguardados e vai reunir 1.500 atletas. No mesmo dia, haverá também o 24ª Encontro Cachoeirense de Corais, na Catedral de São Pedro.

Nos dias 25 e 26, serão entregues as honrarias do município. O destaque ficará por conta da chegada do Cachoeirense Ausente Nº 1 de 2018, o advogado José Eduardo Coelho Dias, que será recepcionado no União e receberá a chave da cidade em solenidade no Centro Operário e de Proteção Mútua.

Outras atrações de destaque são o Desfile Cívico Escolar, que acontecerá na Linha Vermelha, no dia 29, e, no dia 30, o tradicional Encontro dos Amigos da Praça Vermelha, em frente à Ponte de Ferro.

O encerramento da programação no Parque de Exposição, em 1º de julho, terá atividades especialmente voltadas para as famílias, incluindo show infantil com Macakids.

"A programação da festa tem atrações para todos os públicos. As tradições do município estão sendo preservadas e se renovam a partir da inserção de manifestações culturais contemporâneas, criando pontes entre as gerações. Esperamos que não apenas os cachoeirenses, mas também os visitantes, possam aproveitar os festejos com muita alegria e tranquilidade", destaca a secretária municipal de Cultura e Turismo, Fernanda Martins.

"A equipe está engajada em preparar uma festa que seja um verdadeiro momento de comemoração. Tudo foi pensado para que o cachoeirense se divirta e aproveite o feriado na cidade, com shows regionais e nacionais, eventos esportivos e solenidades, tudo isso misturando a tradição com as novidades. Desejo uma excelente festa a todos", disse o prefeito Victor Coelho.

PRAÇA VERMELHA: 32 anos de tradição

Fonte/ Jornal Fato

Reza a lenda que se tratava de um espaço super democrático: todos eram bem chegados, desde pessoas simples a políticos, todos eram bem tratados. Não havia distinção de classe, de religião, de orientação política... os frequentadores conviviam na maior harmonia possível.

Com o objetivo de celebrar toda a história de contestação ao sistema envolvendo o local, relembrar os bons momentos - mantendo a tradição de liberdade e irreverência -, desde 1986 é promovido, por iniciativa do célebre líder ferroviário Demisthóclides Baptista, o Encontro dos Amigos da Praça Vermelha, que sempre acontece durante o período da Festa de Cachoeiro.

A 32ª edição do evento está marcada para o próximo sábado (30), a partidas 19h30. Também são escolhidos os cachoeirenses Ausente e Presente da Praça Vermelha, entre os próprios frequentadores. Em 2018, os homenageados são Juarez Rodriguese Almir Forte dos Santos, respectivamente. Ainda Sérgio Neves receberá a Comenda Sebastião Magalhães "Aúa".

O fato de a Praça Vermelha, no passado, ter sido frequentada por ilustres escritores, jornalistas, políticos, ferroviários e estudantes, todos boêmios e ligados (ou simpatizantes) a partidos de esquerda, contribuiu para a sua mitificação.

Orgulho dos intelectuais locais, esse local da cidade, que nem é uma praça realmente, situa-se a poucos metros do início da Ponte de Ferro, um dos cartões-postais da região central de Cachoeiro de Itapemirim.

Fato

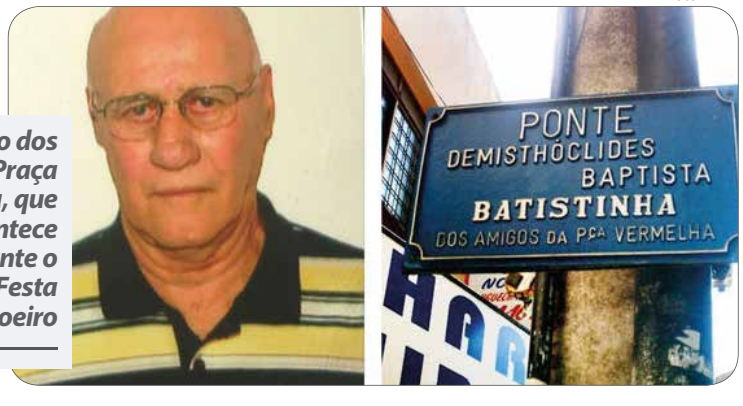

Encontro dos Amigos da Praça Vermelha, que sempre acontece durante o período da Festa de Cachoeiro

O seu principal ponto de encontro era o bar CDM, famoso território de livre expressão. Nas imediações ainda funcionava o então maior cinema capixaba, o Cine Teatro Broadway, com capacidade para mais de mil expectadores.

"O Encontro dos Amigos da Praça começou como uma celebração da amizade e é isso que o move até hoje, 32 anos depois. Para muitos, tornou-se também um espaço onde se vive a saudade de todas as formas: dos amigos que já se foram; das festas de rua antigas, sem tecnologia e sofisticação; da seresta e bandas de música; do CDM, que fechou; do trem que passava por ali; da cerveja e churrasquinho na calçada", diz a jornalista Célia Ferreira.

Ela, que faz parte da comissão organizadora do evento e foi homenageada com o título de "Cachoeirense Presente da Praça Vermelha" em 2015, conclui: "E o melhor é que é uma saudade alegre, sem melancolia ou saudosismo. Porque o sentimento que sempre imperou na Praça Vermelha é este: alegria de viver e conviver, sempre".

ICONHA: uma festa para comemorar 94 anos

Uma festa para comemorar a criação de Iconha com baile na para e desfile escolar. Iconha completa 94 anos

da **Redação**

O município de Iconha comemora nos próximos dia 03, 94 anos de criação e para comemorar, a Prefeitura Municipal está organizando uma grande festa que ocorre entre os dias 06, 07 e 08 com uma vasta programação, envolvendo, baile na praça, desfile escolar, shows, cantina italiana, exposição cultural entre outras.

A ideia central, segundo o diretor de Cultura, Rubens Marcos Bossatto Cardoso é definir uma data oficial a festa e a mesma voltar a acontecer no centro da cidade.

Arquivo Pessoal

A Banda 13 de Junho estará comandando o resgate do desfile cívico da Festa de Iconha

"É uma festa na Praça Central da cidade para comemorar o dia de criação do município, 03 julhos de 1924. Teremos uma bela exposição de artesanato, cantina italiana em benefício a Associação Pestalozzi, show sertanejo e de MPB, o Baile da Praça revivendo anos 60.70.80. Durante todo evento, o Espaço Cultural Zoé Rodrigues ficará aberto com Exposição de fotografias e conta história de nossa cidade", disse Rubinho.

E no domingo, o ponto alto da festa, o desfile escolar pelas ruas da cidade homenageando o Padre Assis com o tema, "Padre Assis 25 anos de saudades". O desfile ser a conduzido pela espetacular Banda 13 de junho.

QUANDO TUDO COMEÇOU

Convém ressaltar que há registros históricos de povoação nestas terras desde os idos de 1889, quando os italianos, ingleses, portugueses chegaram, todavia, a história do lugar entre as montanhas, é carregada de complexidade, uma vez que está se embaraça no "vai em vem" dos tempos em que estava interligada com o atual município de Anchieta, e também Piúma.

Os municípios de Iconha e Piúma, pertenciam a Benevente até 1891, hoje denominado município de Anchieta. Neste mesmo ano foi criada a vila de Piúma, que passou a ser a sede do município do mesmo nome. Seu território englobava as atuais terras de Piúma, Iconha e uma parte do atual município de Rio Novo do Sul, denominada Princesa e conhecida popularmente por Rodeio.

Piúma foi elevada à categoria de vila e, portanto, sede do município. Iconha, então um pequeno povoado, seria o distrito de Piúma. Em 1904 há uma mudança na sede do município. O Decreto Estadual Nº. 81 de 18 de novembro de 1904, eleva o distrito de Iconha à categoria de vila tornando-o a sede do município de Piúma. A vila de Piúma passa a ser distrito de Iconha, havendo uma inversão administrativa. É importante ressaltar que até 1924, a sede do município era Iconha, mas os documentos eram assinados como município de Piúma. Com a Lei Estadual Nº 1428 de 03 de julho de 1924, o município de Piúma passa a denominar-se município de Iconha.

Em 11 de novembro de 1938, através da Lei Estadual nº. 9941, a vila de Iconha é elevada à categoria de cidade e Piúma continua a ser distrito até o ano de 1964, quando a Lei Estadual Nº 1908, de 24 de dezembro de 1963, instalou, no dia 04 de março de 1964, o município de Piúma com sede na referida cidade. Iconha e Piúma passam a ser definitivamente dois municípios, no entanto a história de ambos é interligada

A lei Estadual Nº 1428, de 03 de julho de 1924 cria o município de Iconha, absorvendo as terras do município de Piúma, que deixa de ser denominado município de Piúma e passa a ser denominado município de Iconha. Através deste Decreto, o município de Iconha é criado e não emancipado. A emancipação ocorre com o município de Piúma, em março de 1964.

De acordo com Simão (1991, p. 115), em 03 de julho de 1924, o Governador Florentino Avidos assinou a Lei nº 1428, que em seu artigo único diz "Passa a ser a denominação de município de Iconha o atual município de Piúma, cuja sede é Vila de Iconha, ordena a todos que a cumpram".

FESTA DOS PESCADORES DE PIÚMA

o resgate de memórias e tradições

As famílias dos pescadores enfeitavam as ruas com bandeirinhas de papel alumínio, feitas com o papel do cigarro da Souza Cruz, antigamente. A Festa de São Pedro resgata lembranças

da **Redação**

A Festa de São Pedro é realizada em Piúma há mais de 60 anos e contou com um grande incentivador, o mesmo que deu nome à Praça onde o evento ocorre: Oenes Taylor – devoto fiel do padroeiro da cidade. Oenes assumiu a festa de São Pedro e lutou pela mesma durante 20 anos. A partir de graças alcançadas, sua devoção ao santo aumentava mais e mais.

Dentre alguns milagres conhecidos pelos amigos e familiares, na vida do sr. Oenes está o de sua filha Elizabeth, que fora encontrada boiando nas águas do rio, próximo à sua casa. Conta-se que no desespero com a filha em seus braços, já sem respiração, seu Oenes chamou por seu protetor e disse que daquele momento em diante ela não era mais sua filha e sim de São Pedro. E o milagre aconteceu, a menina voltou a respirar.

A festa ganhou um padrinho e roupagens especiais. Hoje é o principal evento tradicional em Piúma. É uma festa feita para os pescadores, para a população, para os piumenses.

No início da Festa de São Pedro existiam brincadeiras que ainda estão na programação, como forma de resgatar a tradição. Tem histórias, lembranças, memórias, saudades.

Arquivo

A Festa dos Pescadores de Piúma resgata memórias e valoriza a tradição dos pescadores

Onde é que se vê na atualidade disputa de corrida no saco, ovo na colher, pau de sebo, dinheiro no mangue? Isto é coisa de Piúma, não é Berola?

De acordo com a secretária de Cultura de Piúma, Jéssica Andrade, a Festa dos Pescadores em Piuma é a festa cultural mais esperada. "Acontece a mais de 60 anos e com toda certeza é o evento que vive no coração de todos os piumenses pela sua tradição e magia única que envolve todos os munícipes. O resgate das brincadeiras, o churrasco, e a diversidade de atrações que envolve todas as idades num só evento é a nossa meta e o marco dessa administração", frisou.

As brincadeiras no Porto sempre envolviam a todos, a corrida com o ovo na colher, as gincanas, o pau de sebo. Ah, Festa dos Pescadores sem romaria, não é festa, sem show de calouros, não rola, sem alvorada, nem pensar.

Antigamente as mães faziam roupas novas para os filhos só na festa de São Pedro, assim como compravam sapatos. Na cidade tinham as costureiras famosas que faziam as roupas novas: Dona Mariazinha de Jairo, dona Rosinha de Seu Alércio, e dona Osilha famosa, dona Calú, antiga. "Como me lembro das brincadeiras na beira do Porto, era gato na talha, o pau de sebo, a corrida de saco com ovo na colher, tinha a brincadeira do porco, eles colocavam o animal lá no meio de rio, tinha de ir nadando e voltar om ele agarrado no colo, não podia derrubar", contou Sila Taylor.

Antigamente, a Festa de São Pedro promovia o grande encontro do povo de Piúma com as suas raízes e costumes.

Lembrou a pedagoga Jorgiane Taylor momentos inesquecíveis da Festa antigamente. "A gente adorava quando estava chegando o dia da festa. Era muito bom brincar nas barcas do parque. Quando o parque chegava na cidade já era o prenúncio da festa. As brincadeiras no Porto sempre existiram, o alarde, a corrida com o ovo na colher, as gincanas. O almoço com os pescadores, tudo era maravilhoso. A Festa de São Pedro é a nossa festa", disse Jorgiane.

SÃO PEDRO DE ITABAPOANA a um

São Pedro do Itabapoana foi o segundo município mais populoso d importantes do E S até Revolução Varguista de 193

Por Luciana Maximo

O Sítio Histórico de São Pedro do Itabapoana tem histórias para contar que todo capixaba deveria conhecer de perto, aliás, deveria constar nos livros de História do Brasil e do ES. Por conta da sua rica memória vive seus dias contando as horas para receber o Instituto do Patrimônio Histórico e Artístico Nacional - Iphan e o seu tombamento, o que dará ao distrito de Mimoso do Sul visibilidade, reconhecimento nacional.

A Reportagem esteve no Sítio Histórico, neste último final de semana participando do IV Casa Aberta e aproveitou a oportunidade para conversar com o presidente da Academia de Artes, História e Letras de São Pedro de Itabapoana, Maria Antonieta Tatagiba, Dr. Pedro Antônio de Souza, responsável pelo início do processo de Tombamento como Patrimônio Histórico do Espírito Santo, em 1978.

Oito anos depois, isto é, 1986 São Pedro tornou-se Sítio Histórico, reconhecido pelo Conselho Estadual de Cultura que realizou o tombamento de 41 imóveis residenciais, além do prédio Câmara e Cadeia, da igreja e o calçamento central em pedras pé-de-moleque, a maioria deles datados do século XIX, como Patrimônio Histórico e Artístico Estadual.

Agora, o desafio é maior, tornar o Sitio referência nacional, para isto o Iphan já analisa os recortes das memórias são pedrense para seguir com o processo de tombamento. Dr. Pedro Antônio ressaltou que esteve em São Pedro uma arquiteta realizando um estudo para uma tese de mestrado, cujo tema: Território de Identidade. Esta arquiteta apresentou o estudo realizado em dezembro, no Iphan do Rio de Janeiro e recebeu nota 10 pela banca avaliadora, o que significa mais um passo rumo ao Iphan Nacional.

O reconhecimento do Sitio Histórico pelo Iphan dará ao distrito de Mimoso do Sul status semelhante a Tiradentes, em Minas Gerais. "Já temos uma experiência de 31 anos de tombamento enquanto representante para a memória

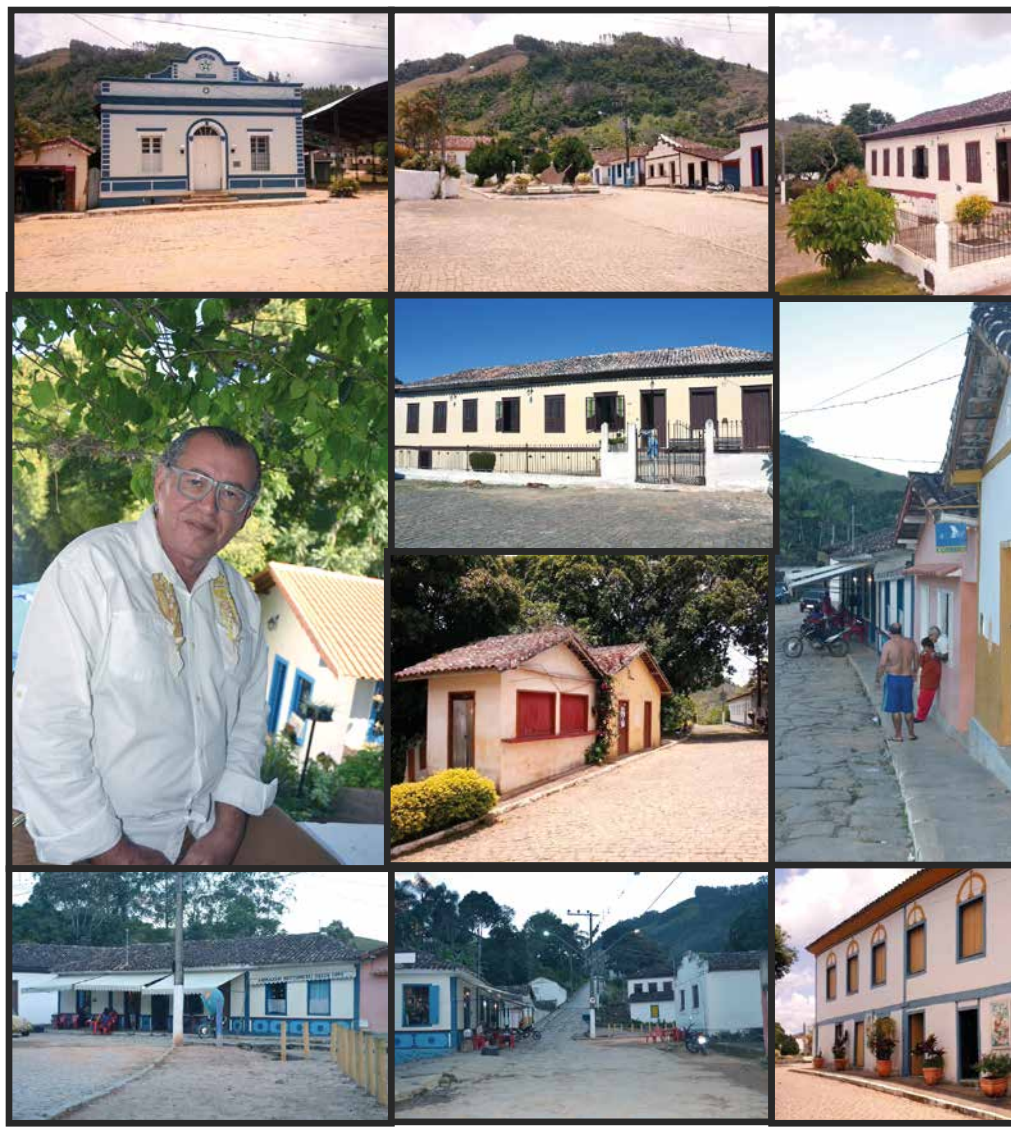

do Espírito Santo. Recentemente, uma arquiteta esteve aqui para realizar uma pesquisa de dois anos, fazendo o que ela chamou de Território de Identidade de São Pedro do Itabapoana, que vai muito além do nos-

m passo do Tombamento pelo Iphan

so do estado até o final da década de 20. Um dos municípios mais 1930 quando teve sua sede e comarca "roubada"

Ronaldo Puppim Cursio e Luciana Maximo

so Sítio Histórico. Essa área é o que tem de muito preservado, de como se plantava, se colhia, como se tratava, as relações de trabalho, a paisagem. É um conjunto muito grande de questões que são muito fieis ao formato do modelo das regiões produtoras de café no final do século XIX e início do século XX".

Salientou Dr. Pedro Antônio que outras regiões do Brasil, que foram produtoras de café passaram por mudanças, criaram outro perfil de desenvolvimento, mudaram a forma de plantar, tratar e colher, São Pedro não. "Na região onde é chamado de Território de Identidade de São Pedro de Itabapoana está muito bem preservada, o que ganha uma condição de memória para o país.

Pedro Antônio salientou que que as preservações são sempre ações secundárias e nenhum lugar surge para ser um sítio histórico, na medida que ele perde o curso do desenvolvimento, ou seja, ao passo que o desenvolvimento migra para outras regiões. "De certa forma é uma parada no desenvolvimento que mantém características que ano depois vão servir de memória para uma fase. Geralmente o tombamento dos nossos sítios passa por ações secundárias. Já existe o estudo, feito como base para uma dissertação em mestrado da arquiteta e foi aprovado com louvor, isso significa que todos os membros da banca deram 10 a ela. Teve uma repercussão muito grande. Ela fez recentemente a apresentação do trabalho para Comunidade de São Pedro do Itabapoana e foi uma reunião muito produtiva", disse.

IMPORTÂNCIA

De acordo com Pedro Antônio o modelo de tombamento de 1987 foi muito diferente da atualidade. Para se fazer um tombamento desta magnitude é preciso ter uma decisão concisa da comunidade. É preciso definir no pacto de gestão as responsabilidades da esfera federal, estadual e municipal e o comprometimento da comunidade. É um formato bem mais maduro. "Se o Iphan Nacional entender que o que nós temos, como somos, como estamos e como fiamos até hoje, se isso significar memória para o Brasil, vai nos colocar em outro circuito, vem divulgação, informação, ganhamos um status de um bem de importância nacional. É um avanço muito grande. É um desafio, temos de estar estruturados, temos que crescer. Se virarmos um polo turístico, temos de nos qualificar para estra neste fazer, neste mercado".

O momento do Sítio Histórico é muito propício ao tombamento pelo Iphan. A Prefeitura de Mimoso do Sul assinou um termo de cooperação técnica com a Superintendência Estadual do Iphan do ES, com a Superintendência de Cultura da Universidade Federal - Ufes e também com a Secretaria de Estado da Cultura.

CONSTRUÇÃO DA NARRATIVA

Para Pedro São Pedro necessita da Construção da sua narrativa histórica, alguns fragmentos importantes merecem ser destacados em vias públicas. É uma história muito rica, com questões muito originais e muito próprias do lugar. "O nosso visitante não encontra essas informações, a pujança que o município de São Pedro teve no ponto de vista econômico, cultural e político, pouco se vê. O que se ve é o casario que foi preservado, mas a casa só não fala. Tivemos morando aqui vice-presidente da província, senador da república, deputados estaduais, pessoas de muita importância, presidente do Tribunal de Justiça, escritores, profissionais liberais. São Pedro teve fábrica de ferradura, fábrica de seda, um comércio grande".

Apaixonado pelos poemas de Maria Antonieta Tatagiba, Dr. Pedro lembrou que ela foi a primeira mulher que teve a obra poética publicada no Espírito Santo, em 1927. São Pedro teve um morador que foi nomeado pela princesa Isabel como presidente da Província de Alagoas, por seis meses, no final do Império. Teve um médico, filho de um escravo, que conquistou a alforria em São Pedro, este nasceu depois da lei do ventre livre e no mesmo ano da abolição se graduou em medicina no RJ, o Dr. José Coelho dos Santos. "São muitas histórias. A questão do roubo da comarca, a forma que São Pedro deixou de ser município, a revolução das mulheres, a história do sino que rachou no dia do roubo da comarca, são coisas que precisam ser preservadas. "É história da cidade, fazer a construção da narrativa histórica e disponibilizar essa informação na própria via pública".

Luciana Maximo

IV CASA ABERTA: sucesso garantido em São Pedro

O evento já é sucesso e está consolidado, Casa Aberta, o encontro da cultura e suas raízes

Por Luciana Maximo

Indubitavelmente, o Evento Casa Aberta, organizado pela Associação de Moradores da Comunidade de São Pedro do Itabapoana – Ascompi, é um sucesso consolidado. Indiferente ao apoio da Prefeitura de Mimoso do Sul, que aliás nem se faz presente, bem como os vereadores, que parecem ignorar a cultura do local a festa cultural do mês junho é luxuosa e digna de aplausos.

Em contraproposta, o Governo do Estado, através das Secretarias Estadual de Agricultura e Cultura apoiam com força total o evento. "Temos o apoio do Estado como um todo, temos o apoio integral e sem restrição das Secretaria de Estado da Cultura e Agricultura, temos apoio do vice e do governador, Paulo Hartung, o nosso governador tem loucura por este espaço", disse Glícia Maria Aguiar, empresária.

A Associação, pensa desde o folder que divulga o Evento, a hospedagem. Tudo é feito com o olhar aos mínimos detalhes. Todo final de semana do mês de junho, o Sítio Histórico de São Pedro do Itabapoana abre as portas para receber os convidados, tem como meta atrair visitantes ao Sítio Histórico, fomentar a economia, além resgatar a cultura local. "Não é fácil, a gente ama este lugar. Fazemos o Casa Abera para manter a chama da cultura acesa e trazer visitantes ao Sítio além de fomentar a economia de São Pedro. Desde a sua primeira edição é um sucesso", garante Balbino, que administra um belíssimo antiquário e é idealizador do evento.

O leilão é uma atração à parte, desde peças raras de coleção de antiquário, artesanato, vinhos, objetos como secador de cabelo, garra térmica a cana caiana e abóbora. O dinheiro arrecadado ajuda a custear o evento. Os shows, as apresentações artísticas, as casas que se abrem para hospedagem, tudo é um luxo, que deveria ser copiado em outros municípios do Espírito Santo com potenciais turísticos. A organização é de primeira.

VIOLINISTAS INTERNACIONAIS ENCANTAM O PÚBLICO

Neste final de semana, o Sarau comandou a noite de sábado, com músicos internacionais que fizeram uma participação a parte, om um show erudito de violino, foi mágico, além da música que silenciou o público nas ruas, a poesia declamada pela advogada Ângela Felippe deu uma tonalidade ao Casa Aberta que já parte da vida dos moradores. Esta é a IV Edição. "É o terceiro ano que participo, quero participar mais e mais, a cidade merece. O Sarau fica por minha conta. Neste sábado tivemos a participação de quatro jovens músicos dos Estados Unidos. Dois são brasileiros, João Felippe da Fraga e (violinista) Fábio Dantas Costa (viola clássica), a bulgra Vyara Hristova (violinista) e o pianista Conno Bonvillainn americano. Foi uma noite inesquecível e mágica. O Casa Aberta é uma doçura, um encanto e uma poesia dentro dos nossos corações", frisou Ângela.

A empresária Glícia Maria Aguiar ressaltou que a organização é de um grupo muito bom e unido em prol do turismo da Cidade Histórica. "Esse grupo luta por todos os eventos. O Casa Aberta é um evento já consolidado, já estamos na IV Edição, estamos indo para o V. É um sucesso, agrada a todos, resgata a cultura, porque ele é tradicionalmente cultural. Hoje nós temos o resgate já consolidado da cultura pós perda da titularidade de cidade, para virar distrito. Esse resgate desta cultura a gente vê que está forte. Nós temos conjuntos oriundos, dois sanfoneiros, vários tons de música de sanfona e viola, já temos um grupo que chamamos de Frutos da Terra. Nosso próximo desafio é o resgate e o trabalho com o antes, como São Pedro Surgiu na década em 1800", salientou.

Para Glícia, ver as pousadas e comércios totós lotados durante todo o mês de junho por conta do Casa Aberta é motivo de muita satisfação.

A proprietária do Bistrô Histórico de São Pedro, Marília Macri afirmou que conheceu o Sítio Histórico exatamente no evento Casa Aberta. "Eu me apaixonei, coloquei o Bistrô, fiquei dois anos e pouco e agora estou direto. A avaliação é 10, a Associação está muito ativa, isto tudo acontece por causa da Associação e dos comerciantes e empresários locais", disse Macri.

ACADEMIA

Destacou o médico e presidente da Academia de Artes, História e Letras de São Pedro de Itabapoana, Maria Antonieta Tatagiba, Dr. Pedro Antônio que nestes últimos quatro anos, a Associação de Moradores de São Pedro vem se fortalecendo e construindo respostas. 'Ela está num processo de amadurecimento muito rico, agora nós fundamos a Academia Maria Antonieta Tatagiba que é uma nova forma de organização de grupo para que a gente possa vivificar o legado que nos foi deixado. Nós não consideramos nem justo e nem produtivo esse legado tão rico ir se acabando, a Academia tem esse desafio, de construir esse legado. Teremos 40 patronos perpétuos e in memoriam que são pessoas que construíram essa história. O Casa Aberta é este resgate da história, o resgate do legado. A Academia entende que é dar vida a este legado", ressaltou.

Parte um amigo, fica o exemplo e a gratidão

Kleiton Sales, um amigo que esteve sempre junto a nós, um grande profissional da área de fisioterapia, um exemplo de competência e dedicação e amor para om o outro. Um parceiro e amigo que podíamos contar em todas as horas e que vai nos fazer muita falta.

Estivemos juntos em grandes momentos, durante anos, foram muitos trabalhos prestados a milhares de pessoas.

Kleiton – humildade, dedicação, competência, comprometimento, amor, solidariedade são alguns substantivos que o fizeram o ser humano especial que marcou a vida de todos que tiveram a oportunidade de conviver próximo.

Perdemos um grande profissional e homem que conduzia sua vida de modo íntegro, educado e humano, uma pessoa do bem, que sempre se dedicou a sua profissão, a sua família e a sociedade e que tinha muitos sonhos. Obrigado por fazer parte da família CIM Expandida Sul.

Lamentamos a sua partida e estendemos um abraço a todos os familiares e amigos, que Deus em sua infinita misericórdia o receba em seus braços.

CIM EXPANDIDA SUL - ES
Consórcio Público da Região Expandida Sul

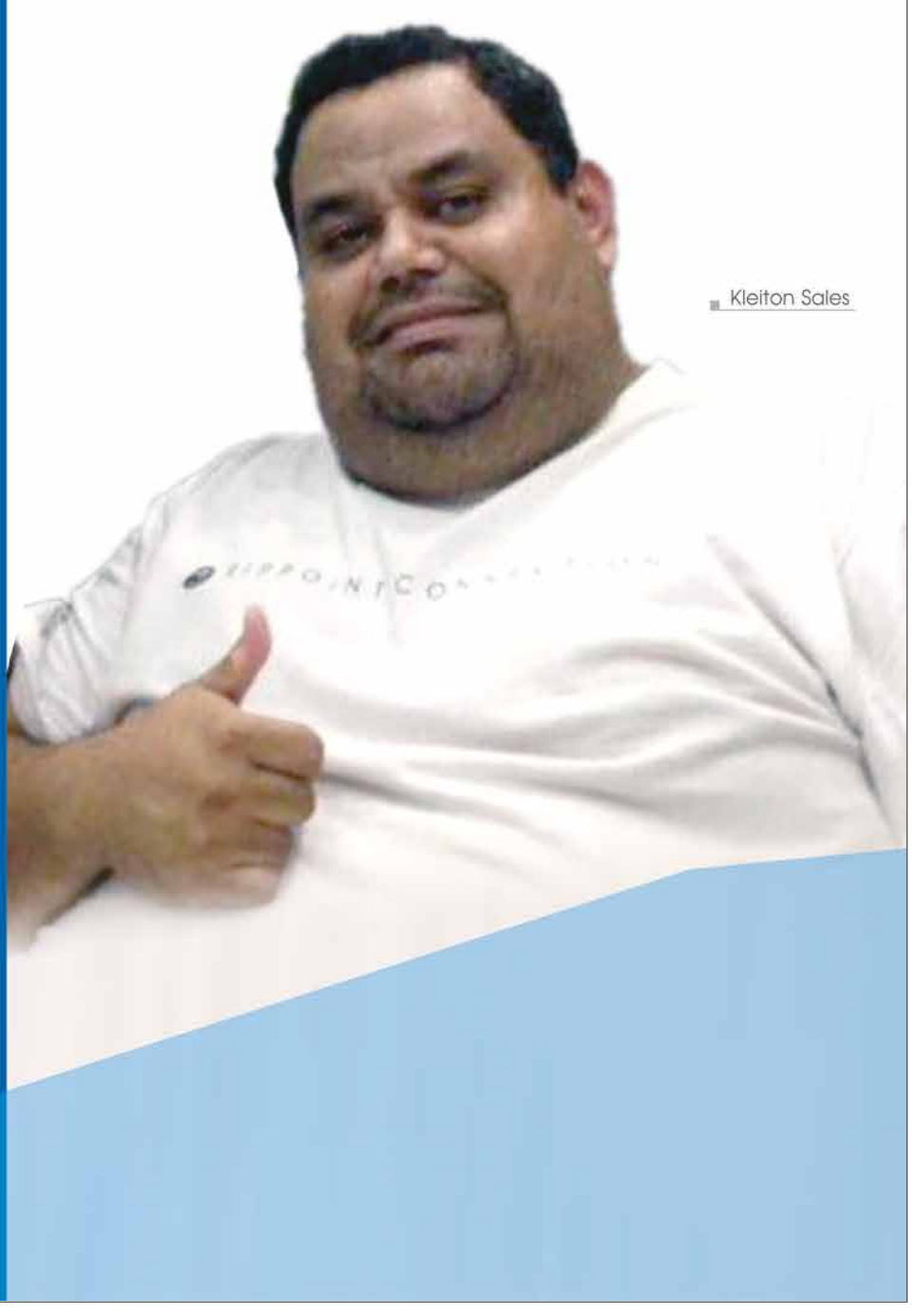

Kleiton Sales

Festa dos Pescadores

Piúma - ES - 2018

DIA 27/06 - QUARTA-FEIRA

19h – Entrega do Título Cidadão Piumense – Câmara Municipal.

DIA 29/06 - SEXTA-FEIRA

08h – Celebração da Missa Nossa Senhora dos Navegantes – Local: **Praia Doce**

9h – Tradicionais brincadeiras no porto com premiações.
Alardo de São Pedro - Dinheiro no mangue
Pau de sebo - Pau de óleo - Ovo na colher
Corrida de saco - Campeonato de dominó
Campeonato de cartas (Bisca)
11h – Apresentação musical com **BEROLA.**
12h – Almoço dos pescadores.
14h – Apresentação artística com **FERNANDA E PAULO VICTOR**
16h - Recolocação da imagem Nossa Senhora dos Navegantes na Pedra da Santa, na Boca da Barra - **Local: Ilha do Gambá**
19h – Missa em frente a Capela de São Pedro

PRAÇA OENES TAYLOR

22h – Atração Religiosa
22h – Show com a **BANDA ASTRAL.**

DIA 30/06 - SÁBADO

PRAÇA OENES TAYLOR
18h – Apresentação cultural do grupo de Capoeira Tribal.
18:30h – Apresentação cultural do grupo de Dança das "Meninas".
19h – Concurso de Calouros.
20h – Show com a **BANDA A MASSA.**
22h – Show nacional com a dupla **FRED E GUSTAVO.**
00h – Show nacional com **JÉSSICA RODRIGUES.**
DJ VITINHO (no intervalo de bandas).

Dia 01/07 - DOMINGO

PRAÇA OENES TAYLOR

5h – Alvorada com a Fanfarra Choro.
7h – 2ª Remaria de São Pedro – descida pelo Vale do Orobó até o Cais/Porto com premiação para o 1º, 2º e 3º lugar
Concentração em frente ao Fórum.
8h – Campeonato e Festival de Pipas, Morro da Chapada com premiações.
18h – Apresentação cultural do grupo de Capoeira Candeeiro.
19h – Concurso Rainha e Princesa dos Pescadores.
Sorteio da rifa de uma moto (Igreja Católica).
21h – Show artístico do **TUPAN MARQUES.**
23h – Show com o cantor **ROGÉRIO AÇO DOCE.**
00h – Queima de fogos.
Show com **DJ Vitinho** (no intervalo das bandas).

Hospital de Piúma NÃO SERÁ PRIVATIZADO

Prefeitura de Piúma pretende Gestão hospitalar através de uma Organização Social sem fins lucrativos

da **Redação**

Luciana Maximo

Se o projeto for aprovado nesta quarta, o Hospital Nossa Senhora da Conceição passa a sr administrado por uma OS

Já está na Câmara de Vereadores de Piúma Projeto de Lei Municipal do Poder Executivo que repete texto da Lei Federal 9.637/1998, que permite qualificação de entidades como organização social. O projeto é idêntico à lei federal e trata da área da cultura, ensino, tecnologia, saúde entre outras. Mas, objetivo da Prefeitura da cidade é permitir a gestão hospitalar pública por Organizações Sociais de Saúde.

De acordo com o prefeito de Piúma, José Ricardo Costa, a intenção é dotar o hospital de autonomia na gestão de recursos humanos e materiais, agilidade na aquisição de medicamentos, insumos, serviços, alimentos, equipamentos, reformas, criação de leitos, exames de imagem, pequenas e médias cirurgias, contratação e gestão de pessoas mais flexível e eficiente, agilidade na tomada de decisões etc.

"Não se trata de privatização. Muitos que são contra o procedimento tentam passar a ideia de privatização, mas não é! O que acontece na grande maioria dos hospitais hoje é o Contrato de Gestão. Discutiremos com a sociedade e o Conselho de Saúde o modelo de gestão que pretendemos, as metas quantitativas e qualitativas que nosso povo merece e a Organização Social deverá alcançar. A organização deverá cumprir as metas para receber o repasse financeiro da prefeitura", disse o prefeito.

O prefeito afirmou que todo o custo e produção envolvendo quantidade de atendimento fará parte do contrato a ser cumprido e mais o que a Organização oferecer. Em resumo, espera-se com menor custo ou com o que se gasta hoje, oferecer maior quantidade de serviço e com mais qualidade na gestão do hospital público por uma Organização Social.

A gestão hospitalar por entidades sociais não é novidade para a região, há bem próximo o hospital de Anchieta cuja gestão é feita pelo MEPES, o hospital de Itapemirim com o Evangélico, o Infantil de Cachoeiro, que também faz a gestão do hospital e maternidade de Guarapari. Em Guarapari a Festão avançou tanto que possui até uma UTI infantil, sinal que deu certo. O Governo do estado também trabalha com Organizações Sociais junto a seus hospitais e parece ser a melhor saída. Acontece que a saúde não pode esperar e a gestão do hospital por uma Organização significa agilidade, menos burocracia, mais organização e facilidade ao lidar com os profissionais.

Segundo o prefeito, tudo que se espera de bom para o hospital pode não acontecer se o Projeto que está na Câmara de Vereadores não passar. Segundo a Secretaria de Saúde, Ana Luiza Ferreira Mathias, para o hospital caminhar na direção de se tornar a referência que se espera é preciso contar com a ajuda de entidades sem fins lucrativos através do contrato de gestão. "Não será Organização da preferência de alguém, mas sim aquela que passar por um processo de Chamada Pública onde se verificará o serviço, valor e qualidade para gerir o Hospital", explica.

Agora o que se espera é que, sendo aprovado o projeto na Câmara de vereadores, a experiência exitosa de outros hospitais se repita em Piúma e nossa população passe a ter maior qualidade e atendimento no Hospital de Piúma.

Na Casa de Leis o projeto foi lido na sessão da última quarta-feira, mas o vereador Pretinho de Piúma pediu vistas, nesta quarta ele segue novamente na pauta do dia para votação dos vereadores.

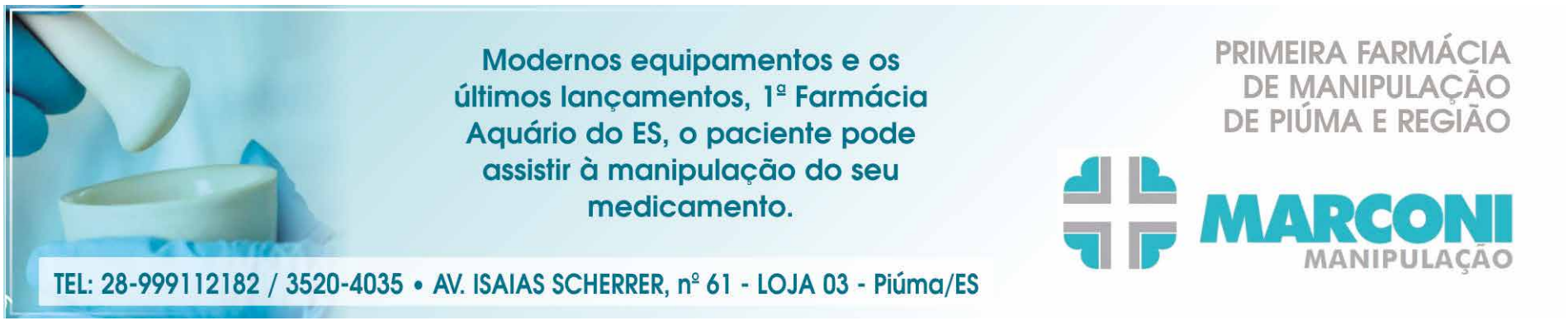

Sucesso Marconi Manipulação

Com uma recepção mara, os jovens irmãos empresários piumenses, Valerinho e Alexandre Marconi inauguraram no último sábado a primeira farmácia de manipulação da Cidade e região. No modelo aquário, a primeira no Estado do Espírito Santo. Foram cumprimenta-los, comerciantes, empresários, acadêmicos, médicos, a presidente da Câmara, Berná Muita Raça e amigos que parabenizaram o investimento de ponta e alto nível. Tudo lindo e super equipado, com equipamentos de última geração para atender a todos os profissionais da medicina e pacientes que buscam saúde. "Estou ainda meio extasiado, no decorrer que a rotina começar, vamos acordando. Depois de tanto tempo de trabalho, sonho realizado", comentou Alexandre.

O MAIOR INVESTIMENTO AMBIENTAL DA HISTÓRIA DO ESPÍRITO SANTO.

PRESERVAÇÃO DE FLORESTAS E NASCENTES

Programa Reflorestar
Mais de **R$ 30 milhões** investidos até o final do ano.

80 mil hectares de florestas recuperadas até 2020.

PROGRAMA ESTADUAL DE CONSTRUÇÃO DE BARRAGENS

R$ 60 milhões investidos na construção de **60 barragens**, permitindo o armazenamento de **35 bilhões** de litros de água.

É assim, plantando árvores, gerando renda e reservando água, que enfrentamos a seca e construímos um presente e um futuro melhor para todos os capixabas.
Este é o Espírito Santo que a gente vê, cada vez mais, dando certo.

GOVERNO DO ESTADO DO ESPÍRITO SANTO

REURBANIZAÇÃO DA PRAIA CENTRAL debatida em Marataízes durante reunião pública

Prefeitura promove reunião pública sobre o Projeto de Reurbanização da Praia Central de Marataízes

Assessoria de Comunicação

Moradores de Marataízes estão prestes a ter o início de um sonho realizado. A Prefeitura de Marataízes, por meio das Secretarias de Obras e Meio Ambiente, realizará na quinta-feira, dia 28 de junho, uma reunião pública para apresentar o projeto de Reurbanização da Praia Central de Marataízes. O encontro acontece na Pousada Alto da Praia, na Estrada dos Cancelas em Marataízes, às 18 horas.

A apresentação será feita por técnicos do Instituto Estadual de Meio Ambiente e Recursos Hídricos - Iema e da Avantec, empresa responsável pelo projeto. O encontro é uma das condicionantes para a aquisição da Licença de Instalação e posteriormente, a Licença de Operação.

Assessoria de Comunicação

A prefeitura de Marataízes irá debater a urbanização da praia Central junto com a população dia 28

Recentemente, o município assinou o convênio de R$ 4.8 milhões com o Governo do Estado para investimento do início das obras, que compreende o trecho entre a Igreja Matriz Nossa Senhora da Penha e o Praia Hotel, no centro de Marataízes. Uma extensão de 225, 65 metros e 15.536,25 m².

A revitalização no trecho contemplará a Avenida Atlântica e Governador Lacerda de Aguiar, com drenagem e pavimentação, sinalização vertical, horizontal e semafórica, iluminação, paisagismo, sanitário, ciclovia, calçadão e dois quiosques geminados. Na Praça Ricardo Gonçalves, mais conhecida como Praça Central de Marataízes, está prevista uma academia funcional e playground para as crianças, além de ser totalmente revitalizada.

Segundo o prefeito de Marataízes, Robertino Batista da Silva, a presença da população e da sociedade civil organizada é de extrema importância nesta reunião pública, visando conhecer e acompanhar todos os processos pelo qual passará a Praia Central neste início de empreendimento.

Prefeitura na palma da mão em Kennedy

A Prefeitura de Presidente Kennedy lançou no último dia 17, mais um canal de comunicação via internet com a população. Agora, além do site institucionalwww.presidentekennedy.es.gov.br, fan page no Facebook e perfil no Instragram, os moradores poderão solicitar serviços do poder público por meio de um aplicativo de celular.

Com o "Kennedy Online" é possível informar e solicitar serviços relacionados a coleta seletiva, saúde, transportes, serviços urbanos, notícias, ouvidoria, entre outros. O aplicativo está disponível para os sistemas operacionais IOS e Android. Basta acessar a loja de aplicativos de seu celular ou tablet, digitar o nome do aplicativo e fazer o download. É gratuito.

O aplicativo é uma forma fácil de comunicação direta com a Administração Municipal. As demandas encaminhadas pela população serão direcionadas para a Ouvidoria Municipal, que encaminhará para a secretaria competente e depois dará uma resposta para o cidadão.

Assessoria de Comunicação

Agora é possível acessar serviços de casa, no celular, Kennedy lança aplicativo

Sessão Solene Comemorativa da Festa de Cachoeiro

CÂMARA MUNICIPAL DE CACHOEIRO DE ITAPEMIRIM - ES . Junho de 2018

Cachoeirense Presente Nº 1
REGINA MONTEIRO

FOTO: Jonathan Lessa

Cachoeirense Ausente Nº 1
JOSÉ EDUARDO COELHO DIAS (ZEDU)

FOTO: Arquivo pessoal

Homenageados:

Título de Cidadania Cachoeirense
Adelar Miranda
Alexandro da Vitória
Antônio José Zampiroli
Denny Saulo Pavão Silva
Edson Maciel Peixoto
Elaine da Silva Gomes
Eliseu Rodrigues de Souza
Fabio Rabbi Bortolini
Gladston Pereira da Cunha
Gustavo Gaspar Dutra
Heliane Miranda de Assis
Idalécio Carone Filho
Indiara Candido Venturim
Irineu Lima Andrade
Jair Lopes
João Paulo Real Pereira da Costa
José Claudio Pereira
José Domingos Viana
José Marques Bronze Neto
Lilian Siqueira da Costa Schmidt
Maria das Graças Santos Pedroni
Maria Idalina Meleipe Bueno
Marli da Silva Vianna
Milas Aldrin Andrade de Paula Alves
Natanael Rocha da Silva
Pablo de Souza Carvalho
Padre José Carlos Dias Sousa
Pastor Cimar Correa
Pastor Jorge Luiz de Melo
Raucimar Pope de Souza
Ricardo Pereira Leite
Rogelio Caetano Amorim
Sandro Dellabella Ferreira
Sebastião Gomes Coelho
Valcedir Gomes
Valdecir Ribeiro da Silva

Título de Cidadão Benemérito
José Henrique Dutra Rezende
Padre Evaldo Praça Ferreira
Raul Sampaio Cocco

Comenda Chefe Aroldo
Estevão Nemer Salles
Matheus Pereira Caldas

Comenda Maria de Augustinho Moraes
Marta Nicolao dos Santos
Ronaldo Machado Xavier

Comenda Reverendo Jader Gomes Coelho
Hamilton Rodrigues da Silva Rocha

Comenda Camilo Cola
AAberenias Fontoura
Alda das Graças de Oliveira Viana
Almir de Souza Scherrer
Alzerino Moraes
Dienner José Costa Godoy
Evaldo Chrisóstomo de Vargas
Giovane Barbosa Pereira
Heloísa Oliveira Motta
João Carlos Figueiredo Tonetto
Joelma Cellin
Josiel de Oliveira Brandão
Leandro Vieira das Neves
Luis Carlos da Silva
Marcelo Borges Ferri
Mário Stella Cassa Louzada
Odair José Massolari
Paulo Danilo Fiório
Paulo Renê Ferreira

Título de Empresário Presente do Ano
Amilton da Silva Peçanha
Aristo Fazoli
Calvino Firmo Vieira
Christian Gesnei Marim Oliveira
Custódio Amadeu Beça Murta
Debora Casagrande Ceccon Cade
Elias da Costa de Oliveira
Eliseu Moreira Ribeiro
Evandro Rabbi
Ezequias Fontoura da Silva
Fabio Rabbi Bortolini
Fabíola Cunha da Silva Peixoto e
Marcos Eugênio Gama Lesqueves
Gava Indústria e Comércio Ltda.
Helder Farias Setimi
Julio Souza das Neves Junior
Lucas Daniel Mendonça
Luiz Severino Filho
Vanessa Mattos Camara

Comenda professor Deusdeth Baptista
Evandro Coelho de Lima
Luiz Carlos Zanon da Silva Junior
Wilson Márcio Depes

Comenda José Basílio de Souza
Solimar de Souza Lopes (Russo)

Comenda Acinor Praga
Abílio Agostinho Tozani
Sebastião de Almeida

Comenda Sebastião Magalhães (Aua)
Sérgio Japiassú de Rezende Neves

Comenda Hélio Carlos Manhães
Jadir José Pela
Robson Louzada Teixeira

Comenda Roberto Carlos Braga
Marcelo Duarte

Comenda Professora Zilma Coelho Pinto
Cristina Lens Bastos de Vargas

Comenda Luiz Rogério Fabrino
Raquel Marques Soares

Medalha do Mérito Legislativo
Desembargador Sérgio Luiz Teixeira Gama

Homenagem Especial
Fabiana de Moraes Rato
Meninas Bordadeiras de Burarama
Ramom Rigoni Gobetti
Romário Simão da Rosa

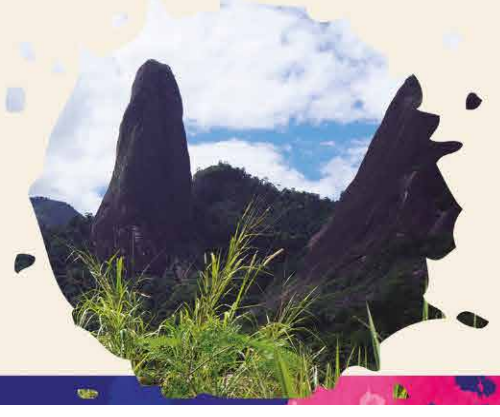

Pc. Jerônimo Monteiro, 70/3º andar, Centro
Tel.: (028) 3526-5622
Fax: (028) 3521-5753
E-mail: cmci@cmci.es.gov.br
www.cachoeirodeitapemirim.es.leg.br

CÂMARA MUNICIPAL
de Cachoeiro de Itapemirim
Por você e nosso município.