ESPÍRITO SANTO NOTÍCIAS

nº 133 | 1ª Quinzena | Piúma - ES | 15/05 a 15/06 de 2018

www.espiritosantonoticias.com.br | R$ 1,00

Presidente Kennedy pode TORNAR REALIDADE O SONHO

Assessoria de Comunicação

Depois de muitas articulações políticas, conversas, reuniões, os vereadores de Presidente Kennedy aprovaram por unanimidade, o Fundo de Desenvolvimento Econômico o Sul do Estado do Espírito Santo – Fundesul, nesta quinta-feira 07. Significa que, a partir de agora, o seu povo pode sonhar muito mais com novas oportunidades, renda e trabalho. Pode ampliar seus negócios e atrair novas empresas. A prefeita Amanda Quinta frisou que este projeto era muito aguardado por todos que almejam o crescimento, desenvolvimento e o bem da cidade que tanto já sofreu. O aporte de R$50 milhões de reais ao Fundesul é o início de um novo tempo.

PIÚMA

Mais de 41 mil EXAMES REALIZADOS

Para se ter uma ideia no ano de 2017 foram realizados em Piúma pelo menos 41.960 exames laboratoriais e 14.813 exames mais complexos, como RX, ressonância magnéticas, mamografias, ultrassom, sessões de fisioterapia entre outros, somando mais de 10 mil atendimentos em plantões médicos, enfermagem, radiologia, odontologia, socorristas entre outros.

Página 03

ANCHIETA

CÂMARA DE ANCHIETA - Uma noite de glamour

A Câmara Municipal de Anchieta realizou mais uma tradicional Sessão Solene de entrega de Títulos de Cidadania Anchietense e Comendas, na noite desta terça-feira (05), no Plenário Urias Simões dos Santos. A entrega das honrarias abre os festejos da Festa Nacional de São José de Anchieta.

Página 06

POLÍTICA

JUÍZA SUSPENDE ELEIÇÃO da Mesa em Piúma

Com respeito ao crioulo, mas a eleição para a composição Mesa Diretora da Câmara de Piúma, (Biênio 2019/2020) não passou de "samba do crioulo doido" e coube a juíza Serenuza Marques Chamon suspender até segunda ordem, por enquanto, por tempo indeterminado. Articulações a parte, traições a torto e a direito, quatro chapas e uma liminar judicial cancelando a farra.

Página 02

JUÍZA SUSPENDE ELEIÇÃO da Mesa em Piúma

A eleição da Mesa Diretora da Câmara de Piúma foi suspensa através de uma liminar expedida a pedido do vereador Eliezer Dias Freire

Por Luciana Maximo

Tupan Ávila

Depois da eleição suspensa, o grupo se reuniu no Boadegas Lanches e já declarava Jorge presidente, mesmo sem a eleição

Com respeito ao crioulo, mas a eleição para a composição Mesa Diretora da Câmara de Piúma, (Biênio 2019/2020) não passou de "samba do crioulo doido" e coube a juíza Serenuza Marques Chamon suspender até segunda ordem, por enquanto, por tempo indeterminado. Articulações a parte, traições a torto e a direito, quatro chapas e uma liminar judicial cancelando a farra.

Para melhor compreender os fatos, a presidente da Câmara Bernadete Calenzani, Berná Muita Raça ressaltou que, cinco minutos antes da sessão especial começar, nesta quarta-feira, 06, foi chamada no andar de baixo para assinar a liminar que chegou às 18h00 nas mãos de um oficial de justiça. Ela subiu, abriu a sessão, foi lido o expediente e ela anunciou a suspenção, o vereador Eliezer Dias Freire tinha impetrado um Mandando de Segurança e a juíza determinou a suspenção.

"Entrei com pedido de liminar, a juíza concedeu porque eu entrei com uma chapa para pleitear a presidência da Câmara, protocolizei na segunda, 48h00 antes, até então estava tudo certo, por volta das 17h40 de segunda, foi protocolizada outra chapa, a juíza entendeu que deu duplicidade de chapas dos nomes. Não foi falado nada comigo nem por escrito nem por telefone. A Juíza entendeu que eles agiram de má fé e estariam prejudicando a chapa e suspendeu por data indeterminada até segunda ordem. Fiquei satisfeito com a decisão da juíza. Ela entendeu que minha posição era a mais correta", salientou Eliezer.

ENTENDA OS FATOS

Logo após a publicação do referido edital, formou-se um grupo, liderados por Geovane Bidim fecharam uma chapa, onde seria. Geovane Bidim para presidente, Pretinho de Piúma vice-presidente e Jorge Miranda secretário.

Berná Muita Raça foi procurada por um grupo de 06 Vereadores, sendo eles: Joel Rosa, Tobias Scherrer, Eliezer Dias Freire, Pretinho, Jorge Miranda e Negão da Colônia que acabaram também formando uma nova chapa, com a seguinte composição: Bernadete presidente, Pretinho vice-presidente e Jorge Miranda secretário.

Depois da chapa composta, mas ainda sem registros, o vereador Eliezer mudou seu posicionamento, querendo agora ele ser o candidato a presidente nesta chapa, porém o grupo não aceitou.

Sem ser aceito como presidente pelo grupo de Bernadete, e faltando poucos dias para eleições, Eliezer abandonou o grupo de Berná, e aliou-se ao grupo de Geovani Bidim, sendo que lá ele seria vice-presidente.

Registra-se que todos esses acordos eram de palavra, acorde de cavalheiros, pois ainda não havia como registrar as chapas.

O grupo de Bernadete vendo que seria prejudicado, após pressão de Eliezer, para ser ele ser o candidato a presidente resolveu voltar atrás e dar a presidência na chapa, para Eliezer. Desta forma então a nova composição seria: Eliezer presidente, Pretinho Piúma vice e Jorge Miranda secretário. Esta chapa, foi registrada as 11:50 horas, do dia 04/06/18; último dia para registro de candidaturas, até as 19:00 horas. Entretanto, Eliezer para presidente não foi bem aceito.

Ato contínuo, por volta de 17:55 horas, inacreditavelmente, nova chapa foi registrada, desta vez com os seguintes candidatos: Jorge Mirada presidente, Negão da Colônia vice e Pretinho Piúma secretário.

Desta forma, os vereadores Pretinho Piúma e Jorge Miranda, apareciam em duas chapas registradas. E não comunicaram ao vereador Eliezer sobre a desistência deles na primeira chapa. Sendo que Eliezer soube através do protocolo da Câmara, sobre a nova chapa, já quase no encerramento do prazo para inscrições de chapas. Inconformado com a situação Eliezer ajuizou mandado de segurança, e a Juíza deferiu uma liminar, suspendendo as eleições para renovação da Mesa Diretora da câmara de Piúma.

» EXPEDIENTE

ESPÍRITO SANTO NOTÍCIAS

CNPJ: 23.401.491/0001-88
INSC. MUNICIPAL: 0000030368
Rua João Romão Farias, bairro Niterói, Piúma/ES. Em frente a Rodoviária
Cel: (28) 98802-6536
Jornalista responsável: Tiago Rocha

Contatos comerciais: Aline Cunha e Alex Moreira
Editor: Tiago Rocha
espiritosantonoticias@gmail.com
Fone: (28) 99883-7453
Colaborador: José Alberto Valiatti
Revisão: Silvia Magna
Articulista: Ilauro de Oliveira
Fabiani Taylor e Fabiano Peixoto
Diagramação: Rony Mothé Fone: (28) 99924.2080
Repórteres: Luciana Maximo, Aline Cunha e Ivny Matos (Frees lances)
Fotos: Luciana Maximo, Alex Moreira e Rosiane Oliveira
Impressão: A Gazeta
www.espiritosantonoticias.com.br

Os artigos são de inteira responsabilidade do autor, o jornal não responde pela opinião dos articulistas

PIÚMA: MAIS DE 41 MIL exames realizados

Secretaria de Saúde de Piúma faz um comparativo de atendimentos e comemora os números. Somente em 2017, mais de 41 mil exames ofertados a população

Luciana Maximo

A clinico geral, Dr.ª Carla Pacheco atende no Hospital Nossa Senhora da Conceição, ela é contratada pelo Consórcio

Por Luciana Maximo

A avaliação feita pela Secretaria Municipal de Saúde de Piúma no serviço prestado na área da atenção especializada aponta motivo de comemoração, mas faz acender o sinal de alertar para a organização.

A secretária de Saúde, Ana Luiza Ferreira Mathias vem contabilizando muitas reclamações dos cidadãos que procuram suas consultas especializadas e exames, no entanto, o relatório de serviços prestados com exames e consultas apresentou resultado surpreendente, o que está sendo muito comemorado.

Para se ter uma ideia no ano de 2017 foram realizados em Piúma pelo menos 41.960 exames laboratoriais e 14.813 exames mais complexos, como RX, ressonância magnéticas, mamografias, ultrassom, sessões de fisioterapia entre outros, somando mais de 10 mil atendimentos em plantões médicos, enfermagem, radiologia, odontologia, socorristas entre outros.

Ao assumir a Secretaria Municipal de Saúde, Ana Luíza se espantou com o número de caixas e mais caixas com solicitações de exames e consultas, alguns casos o paciente já inclusive ido a óbito pela demora no atendimento. Era necessário encontrar uma solução para pôr fim a fila enorme de espera.

Para se chegar aos números de atendimentos, a metodologia utilizada pela secretária foi a da comparação. Ela buscou todos os procedimentos pagos pelo Consórcio de Saúde no ano de 2016 e comparou com o ano de 2017, ano em que já estava à frente da secretaria. O relatório apresentou quase o dobro de procedimentos durante o ano de 2017. Em alguns casos a diferença é enorme: as consultas angiológicas saíram de 155 em 2016 para 878 consultas em 2017; neurológicas de 628 para 759; psiquiátrica de 546 para 650; e, as consultas dermatológicas, enquanto não apresentam contratos com o consórcio no ano de 2016 apresentando saldo zero, no ano passado foram 1.050. A exemplo do número de consultas, também aumentou a quantidade de exames em 2017, sendo 34.201 exames laboratoriais à mais.

A quantidade de exames/procedimentos (ressonância, mamografias, ultrassom, RX...) pulou de 13.271 e para 14.813. Pesquisado em separado, o relatório demonstra um aumento extraordinário nos exames de laboratório, aqueles comumente chamados de exames de sangue. Os exames de sangue saltaram de 7.759 em 2016 para 41.960 em 2017. No caso dos exames de laboratório, o resultado extraordinário em 2017 pode ser explicado pelo fato do laboratório que presta serviços para o hospital estar funcionando pela primeira vez pelo consórcio.

O sinal de alerta foi decorrente do resultado positivo apresentado na quantidade de serviços à disposição da população, não ter a mesma proporção satisfação verificada. "Estamos trabalhando e muito, quando nos comparamos com ano anterior a 2017. Prestamos muito mais serviços. Agora precisamos de medidas de aperfeiçoamento para satisfação do cidadão", disse a secretária, que já determinou desde o ano passado o planejamento na atenção básica e agora luta para emplacar a Regulação na Saúde.

A REGULAÇÃO É O GRANDE "LANCE"

Na avaliação da secretária Ana Luíza o que estava acontecendo era um descontrole nos encaminhamentos das solicitações de consultas e exames. Esse descontrole provoca possibilidade de adiantamento de procedimentos para uns enquanto outros aguardam muito tempo na espera. Há notícias de casos em que o exame e consulta não aguardam 24 horas para liberação enquanto outros estão no aguardo há mais de cinco meses. É simples o entendimento: os privilégios de uns é o atraso de outros.

Com a Regulação passando a funcionar, segundo a secretária, todos os procedimentos deverão entrar pela Unidade de Saúde onde o paciente está inscrito. A requisição é encaminhada à central de vagas quando o médico fará a regulação aprovando o requerimento e classificando para que o paciente entre numa lista de atendimento. Os funcionários passam então a marcar as consultas e exames conforme as regras da lista de atendimento, de forma que ninguém fure a fila, acabando o privilégio. Então não existirá aquele que, sem motivo, tem seu exame marcado como urgência, mas, também, não haverá mais o longo período de espera.

O programa que visa a humanização com justiça na marcação de consultas foi denominado PAI – PROGRAMA DE ATENDIMENTO INDIVIDUALIZADO e precisa de um tempo, após sua implantação, para que seja avaliado e aperfeiçoado, é o que fala a secretaria exercitando sua humildade. Agora, ela espera combinar o bom resultado obtido no número de atendimentos em 2017, com um atendimento igualitário, o que, segundo a secretária, poderá ser o que falta para a satisfação do cidadão diante da prestação do serviço.

Quando um médico atende, ALI ESTÁ O CONSÓRCIO

O EXPANDIDA SUL através dos municípios consorciados abrange uma população total estimada em 287.539 habitantes distribuídos em uma área geográfica de 2.794.500 km2 conforme fonte IBGE

Luciana Maximo

Entre as especialidades, psicologia, Dr.º Raphael Pinto Gandolfo Sales atende pelo Consórcio

SERVIÇOS ADQUIRIDOS PELO MUNICÍPIO DE PIÚMA ATRAVÉS DO CONSÓRCIO PÚBLICO DA REGIÃO EXPANDIDA SUL NOS EXERCÍCIOS DE 2016 / 2017.		
PIÚMA		
DESCRIÇÃO	EXERCÍCIO 2016	EXERCÍCIO 2017
CONSULTAS	QUANT.	QUANT.
ANGIOLÓGICAS	X	31
CARDIÓGICAS	155	878
CLINICA MÉDICA	576	X
COLOPROCTOLÓGICAS	X	89
DERMATOLÓGICA	X	1.050
ENDOCRINOLÓGICA	353	505
GASTROENTEROLÓGICA	404	448
NEUROLÓGICAS	628	759
OFTAMOLÓGICAS	863	725
ORTOPÉDICAS	1.330	1.318
OTORRINOLÓGICA	472	342
PEDIÁTRICA	2.058	2.655
PSIQUIÁTRICA	546	650
UROLÓGICA	343	443
PSICOLÓGICA	X	1.929
TOTAL DE CONSULTAS	7728	11822
PIÚMA		
DESCRIÇÃO	EXERCÍCIO 2016	EXERCÍCIO 2017
EXAMES LABORATORIAIS	QUANT.	QUANT.
TOTAL DE EXAMES LABORATORIAIS	7.759	41.960
PIÚMA		
DESCRIÇÃO	EXERCÍCIO 2016	EXERCÍCIO 2017
EXAMES / PROCEDIMENTOS	QUANT.	QUANT.
TOTAL DE EXAMES/PROCECIMENTOS	13.271	14.813
PIÚMA		
DESCRIÇÃO	EXERCÍCIO 2016	EXERCÍCIO 2017
PLANTOES MÉDICOS / ENFERMAGEM / TEC EM ENFERMAGEM / TEC EM RADIOLOGIA / ODONTOLOGICO / AUXILIAR DE SAUDE BUCAL / CONDUTOR SOCORRISTA / AMBULANCIA / ESCOVAÇÃO SUPERVISIONADA	QUANT.	QUANT.
TOTAL DE PLANTÕES	1.835	10.091

Da redação

Desde 1999 os serviços especializados de saúde, não disponíveis na rede pública, são adquiridos por meio do consórcio e contratados de forma conjunta, permitindo a redução nos preços praticados para o serviço público em cerca de 40%, e em alguns casos em até 60% dos valores anteriormente pagos pelos municípios.

De acordo com a diretora do Expandida Sul, Olímpia Belônia, o Consórcio tem primado pela ampliação do número de consultas, exames e serviços de saúde especializados a serem contratados permitindo o atendimento a uma parcela cada vez maior da população dos municípios consorciados. "Reduzindo assim, o número ainda elevado de pacientes encaminhados à rede pública de saúde dos grandes municípios. Hoje atua com prestação de serviços de saúde através de credenciamento de pessoa jurídica, para oferta de consultas e exames de diagnósticos demandados pela população".

0A tabela de procedimentos e valores do Cim Expandida Sul oferece a opção de acesso a 32 tipos de consultas especializadas, 516 tipos de exames/procedimentos de diagnósticos e 30 tipos de procedimentos cirúrgicos, objetivando atender a demanda de cada município consorciado.

"O Consórcio Público da Região Expandida Sul presta seu serviço com qualidade e está presente no seu dia a dia", assegura a diretora que forneceu os dados de Piúma para se ter uma comparação do número de atendimentos realizados em 2017.

Quando você busca uma consulta ou um exame o CIM Expandida Sul está presente apoiando seus municípios para que a saúde possa chegar ao máximo de pessoas possível garantindo exames diversos e consultas especializadas.

O Consórcio Expandida Sul atende aos municípios de Alfredo Chaves, Anchieta, Guarapari, Iconha, Itapemirim, Marataízes, Piúma e Rio Novo do Sul, unidos pela saúde da região.

No exercício de 2017 foi proporcionado a população desses municípios 104.760 mil consultas especializadas (consultas cardiológicas, neurológicas, dermatológicas, urológicas, endocrinológicas, proctologicas, pediátricas, psiquiátricas entre outras) e 377.237 mil entre exames laboratoriais, exames não laboratoriais (ultrassonografias, raios-x, tomografias, mamografias, ressonâncias magnéticas) sessões de fisioterapia, além de plantões médicos e técnicos.

O CIM EXPANDIDA SUL hoje representa para os municípios consorciados uma ferramenta transparente, de fácil acesso e agilidade, onde os mesmos podem atender as demandas de saúde com um menor custo graças a união dos municípios consorciados por meio da vantagem obtida no aumento da escala para negociação com os prestadores de serviços. Através da tabela de procedimentos do CIM os gestores municipais podem oferecer para seus munícipes cerca de 579 serviços de saúde com tratamento diferenciado e humanizado.

#NÃOSEJALARANJA campanha do PSB Mulher

A Campanha #Nãosejalaranja lançada neste sábado visa chamar atenção das mulheres para o lugar que ela deve ocupar na política e deixar se serem usadas pelos partidos

Por Luciana Maximo

Arquivo

A secretaria de Mulheres do PSB lançou neste sábado a campanha #Nãosejalaranja

Em grande estilo, foi lançada na manhã do dia 26 de maio, na sede do Partido Socialista Brasileiro – PSB, no Espírito Santo, em Vitória, a polêmica campanha #Nãosejalaranja com a presença das pré-candidatas da sigla a deputada estadual e federal, além do presidente do PSB no Estado, Luiz Carlos Ciciliotti da Cunha e vice-presidente, pré-candidato ao Governo do Estado, Renato Casagrande, o coordenador da Fundação João Mangabeira, Odmar Péricles, a presidente da Secretaria das Mulheres, Jaqueline Moraes, Neide Lima, uma das fundadoras da Secretaria de Mulheres no Espírito Santo, a 1ª secretária, Alceni Rocha. O Evento foi regado a um delicioso café da manhã.

O foco principal da Campanha #Nãosejalaranja é incentivar à paridade de gênero nos espaços de poder, mas é preciso mais mulheres envolvidas e com visibilidade.

Durante a apresentação da Campanha, Renato Casagrande parabenizou Jaqueline pelo excelente trabalho que vem executando a frente da Secretaria de Mulheres e destacou a importância da abordagem. "Nosso interesse é de fato que as mulheres conquistem o seu lugar, a lei determinou cotas, dinheiro, políticas, tempo de televisão, mas isso não é suficiente, não garante que as mulheres terão representação, a mulher precisa de fato ocupar o lugar que foi conquistado. Repito: ter dinheiro, ter tempo de televisão, ter o número de candidatas não significa vitória na eleição, tem que buscar, correr atrás para ter representante mulheres, precisa de ter o voto e a disputa é com os homens e, os homens já estão em benefício comparando com as mulheres desde que o mundo é mundo, eles têm uma caminhada na frente. O primeiro passo da mulher é não aceitar compor a chapa só para dizer que compõe se não vai faltar homem, é um passo importante, revolucionário que mostra que vocês querem ser candidatas para que possam ter o voto e tentar ganhar a eleição para representar o PSB na sociedade capixaba na Assembleia Legislativa, no Congresso Nacional", ressaltou Renato Casagrande.

Para Neide Lima, militante há mais de 31 anos no PSB e 20 anos à frente do movimento de mulheres no partido e na Secretaria Nacional de Mulheres, a Campanha é fruto de um trabalho de duas décadas. "A ideia da Jaqueline veio casar com tudo aquilo que a gente pregou para que as mulheres não sejam laranjas, que elas se conscientizem de seu poder para correr atrás dos seus votos e se empoderar e não simplesmente aceitar imposições de partidos, que se preocupam em cumprir cotas para não pagar taxa no Tribunal Regional Eleitoral – TER por falta de mulheres na campanha eleitoral".

A maioria dos partidos segundo Neide, na hora de montar chapas para conseguir os 30% acaba pegando mulher quase que a laço. "Oferecem alguma coisa para que elas sejam candidatas. É uma campanha polêmica, poderosa, eu sei que todos os partidos não vão gostar, porque a maioria dos partidos têm candidatas laranjas', ressaltou a dama do PSB, Neide Lima.

De acordo com Jaqueline Moraes, a Campanha lançada #Nãosejalaranja é para mexer com brio da mulherada e dizer a elas, ' não sejam usadas'. "Quando a mulher se propõe a só colocar o nome na chapa por causa de qualquer interesse que não seja o público e o político é interesse que não condiz com a luta feminina. Hoje o Brasil é um país com a menor representatividade feminina na política. As mulheres não deveriam estar na política apenas para atingir contas, mas sim para transformar. Nessa eleição não seja laranja, seja a mudança que o país precisa', salientou Moraes.

É importante frisar que nas últimas eleições cerca de 14 mil mulheres que forma candidatas não receberam nenhum voto. "Devemos buscar entre nós mulheres o interesse de participarmos da política. Fazer nossa voz ser ouvida é nosso maior desafio. Ninguém te representa tão bem como você", frisou a presidente da Secretaria de Mulheres do PSB no ES.

CÂMARA DE ANCHIETA - Uma noite de glamour

Câmara de Anchieta realiza tradicional Sessão Solene de entrega de Títulos de Cidadania e Comendas

Por: Thiago de Barros

A Câmara Municipal de Anchieta realizou mais uma tradicional Sessão Solene de entrega de Títulos de Cidadania Anchietense e Comendas, na noite desta terça-feira (05), no Plenário Urias Simões dos Santos. A entrega das honrarias abre os festejos da Festa Nacional de São José de Anchieta.

O evento contou com a presença do governador do Estado, Paulo Hartung, do prefeito Fabricio Petri, do presidente da Assembleia Legislativa (ALES), Erick Musso, da procuradora do Ministério Público Estadual, Catarina Ceccin Gazele, do vice-prefeito municipal, Carlos Waldir, além de secretários e ex-secretários municipais e estaduais, prefeitos e ex-prefeitos, vereadores e ex-vereadores de municípios vizinhos, representantes da Polícia Militar, e da sociedade civil organizada.

Assessoria de Comunicação

A Câmara de Anchieta entregou 55 honrarias na noite desta terça, 06

Durante a abertura da noite, o hino nacional foi executado pela banda Yahveh Shammah e a cantora Bya Seixas fez duas apresentações.

A solenidade é realizada anualmente e é marcada pelo reconhecido do Legislativo Municipal àqueles que de uma forma ou de outra ajudam a construir o progresso do município e de toda a população. No total foram entregues 53 honrarias, sendo 33 títulos de cidadania, onde cada vereador fez a entrega de três, e 20 comendas.

O governador Paulo Hartung recebeu das mãos do presidente da Casa, vereador Tássio Brunoro, a comenda Honra ao Mérito que é oferecida aquele que contribuiu para o desenvolvimento do município através do seu trabalho, esforço e dedicação e que atingiu o reconhecimento público das suas atividades.

O presidente da ALES, deputado Erick Musso, recebeu a comenda de Honra ao Mérito na Gestão Pública das mãos do vereador Richard Costa. A honraria é destinada a autoridade pública, no exercício do mandato eletivo, que esteja lutando pela melhoria da qualidade de vida da população anchietense. Costa também fez a entrega da comenda convidado ilustre ao deputado estadual Sandro Locutor.

A Comenda Dignidade na Justiça foi outorgada ao procurador-geral do Ministério Público Estadual, Dr. Eder Pontes da Silva, que foi representado pela procuradora Catariza Ceccin Gazele, que também recebeu o título de cidadania anchietense das mãos do vereador Renato Casagrande.

Já a Comenda Referência Política foi outorgada a ex-vereadora Rosemary Pires Vasconcellos, popularmente conhecida como Merinha, que faleceu no último dia 27. A irmã Roseane Vasconcellos e o filho Leonardo Vasconcellos Rovetta receberam a honraria das mãos do vereador Geovane Meneguelle.

Hartung agradeceu a homenagem e destacou que a medida é mais um reconhecimento pela administração bem-sucedida. "São homenagens como essa que nos dão energia para a caminhada. Caminhar na vida pública não é mole em canto algum. A cada gesto deste tipo coloca mais carga em nossa bateria para seguir em frente. Bonito ver o Espírito Santo em situações diferenciado em comparação ao país e, principalmente, produzir bons exemplos, boas práticas e boas atitudes", destacou Paulo Hartung.

"Este é um momento de festa, de comemoração. É momento de recepcionar essas novas forças, pois hoje ganhamos mais 33 cidadãos e cidadãs anchietenses, que se unem a nós para contribuir com nossa cidade e, também, de reconhecimento com as comendas. O Legislativo Municipal tem trabalhado em prol da população anchietense e, em 2017, demos um salto na produção legislativa e nos acessos ao portal, de cerca de 55 mil para mais de 100 mil. Ao final de 2017 aprovamos uma reforma administrativa que reduzirá os custos na Casa em torno de R$ 6 milhões por mandato. É um dinheiro essencial que vai virar mais serviço para nossa população que tanto precisa da assistência do poder público. Dentro da realidade, estamos conseguindo avançar dentro dos nossos propósitos e me sinto feliz em compartilhar esses dados que demostram que estamos trabalhando para aumentar a eficiência e a transparência do Legislativo, além de fomentar a participação popular, que é o combustível para o trabalho de nós vereadores, finalizou o presidente da Casa, vereador Tássio Brunoro.

A Móveis Paganini já entrou no clima de festa e está lançando uma mega promoção de São João e Copa do Mundo. São vários produtos por um preço que cabe no seu bolso. Além do preço campeão, você ainda pode dividir as suas compras em 10 X sem juros.

Móveis Paganini
TUDO PARA SEU LAR

facebook.com/moveispaganini
www.moveispaganini.com
3520.1277
Whatsapp:
(28) 99917.6051
Rod. ES nº12- lote São José - Niterói - Piúma/ES

MARCONI MANIPULAÇÃO, a 1ª em Piúma

Por Luciana Maximo

Luciana Maximo

Será inaugurada no próximo dia 08 a 11ª Farmácia de Manipulação de Piúma e 1 no ES Aquário

Um sonho que se torna realidade depois de quatro anos e Piúma terá a primeira farmácia de Manipulação aprovada por todos órgãos de vigilância. Um empreendimento de mais de R$700 mil e que, certamente, vai mudar a realidade da saúde na região, uma vez que, a Marconi Manipulação está preparada para manipular todos os tipos de medicamentos com uma equipe de profissionais de ponta.

Os irmãos, o empresário Valério Marconi e o farmacêutico Alexandre Marconi vão revolucionar o ramo de manipulação de remédios no Sul do Espírito Santo. Eles inauguram dia 08, próximo a 1ª Farmácia Aquário de Manipulação do Estado, em Piúma com os mais modernos equipamentos e os últimos lançamentos, somada a decoração e a localização, bem no centro da cidade.

A primeira farmácia a ser implantada no Sul nos moldes dos últimos sete anos, segundo dados da Vigilância Estadual de Saúde. "Imagina quanto que o mercado não se modernizou nos últimos sete anos. Nós construímos essa farmácia mais moderna, mais eficaz, que diminuísse erros humanos através de automação, através de equipamentos. Esse é o suporte para nós manipuladores, dizendo assim: olha eu tenho um equipamento que não permite que eu erros humanos não mais aconteçam, a rotina da farmácia foi montada em cima dessas técnicas, tecnologia de automação que é muito diferente do que temos hoje no mercado de manipulação".

A Marconi Manipulação é a primeira no estado de modelo aquário, isso significa que todos os pacientes conseguem visualizar pelo menos 95% da produção, ou seja, transparência da qualidade dos funcionários, uma padronização elaborada.

Para Alexandre existem inúmeros benefícios na manipulação do medicamento. "Nós compramos insumo farmacêutico para produzir o remédio, essa matéria não vem completamente estabilizada, com prazo de validade, não é um medicamento com prazo final prolongado, ao contrário da indústria, que quando a mercadoria da drogaria fica parada, tem que jogar fora. Essa é a diferença da indústria drogaria para a farmácia de manipulação. Eu costumo dizer que a farmácia magistral produz com menos prazo de validade, porém com menos conservantes porque é feito para o paciente usar naquele determinado momento", explicou.

A Marconi Manipulação está apta a manipular todos os medicamentos indicados pela Agência Nacional de Vigilância e os que a legislação permitam. "A nossa farmácia tem a liberação para medicamentos comuns, controlados, antibióticos, hormônio. Trouxemos pessoas de fora para auxiliarem nos laboratórios sob a minha supervisão farmacêutica e contamos com uma equipe que entende dessas inovações, sem carga de costumes".

A demora para o sonho se tornar realidade, disparou Marconi foi conseguir todas as licenças, o Brasil é burocrático demais e os setores são vagarosos, a Secretaria é muito saturada nesse meio. "O estado é complexo, existe dificuldade. É uma área muito cansativa, desgastante, mas há muito tempo nós sonhamos com isso, e para marcar história temos que ser persistentes e correr atrás dos nossos sonhos".

Dr. Anibal Mathias
LABORATÓRIO DE ANÁLISES CLÍNICAS
www.labdranibal.com.br
Tel. (28) 3520-5555 Piúma/ES
Av. Isaías Scherrer, nº 8, Centro

REI DAS TINTAS
(28) 3537-1571
O MELHOR PREÇO DO SUL DO ESTADO
Produtos para polimento e cristalização e toda linha de acabamento: pincel, rolo, pinceis, bandejas.
Toda área de solventes:
Thinner
Água Raz,
Querosene,
Thinner acabamento,
Desengraxante,
Fitas Eucorocel,
Além de toda linha automotiva - 10 anos no mercado, credibilidade é nossa marca!
Agora além do varejo, ATACADO, cobrimos todos os preços da concorrência, venha, faça um orçamento sem compromisso. O vendedor vai atender o cliente na obra, no local de sua preferência, entregamos em domicílio.
Fone: (28) 3537.1571
Avenida Coronel Antônio Duarte, 200 - Loja 01 - Centro Iconha/ES • reidastintas10@gmail.com

Jornal premia alunos classificado

Os certificados e prêmios do Concurso de Poesias, "Mamãe, minha

Da Redação

A jornalista Luciana Maximo idealizadora do Concurso de Poesias, "Mamãe, minha inspiração é você", fez a entrega dos certificados e dos prêmios dos 10 vencedores da III Edição. Além dos 10, mais sete alunos foram selecionados e receberam uma caixa de bombom como reconhecimento pela participação, presente da secretária de Educação Isabel Fernanda Scherrer Rocha.

A jornalista irá pessoalmente as escolas fazer a entrega dos prêmios e dos certificados. "Obrigada a todos os alunos que participaram do concurso, e também aos professores que apoiaram mais esta edição. Amei ver a participação dos alunos menores, a dedicação e o carinho. Infelizmente não temos como presentear a todos, mas foi um sucesso".

Ficam os agradecimentos aos apoiadores do Concurso: Padaria da Família, Paganini Móveis, Os Gonzagas, Cine Ritz, Carol Pedra, Janete Pedra, Óticas Dinâmica, Az Empório Piúma, Juninho Taylor, Rosangela do Restaurante Palace e Restaurante Dona Norma.

CONFIRA ABAIXO OS VENCEDORES DA III EDIÇÃO DO CONCURSO DE POESIAS.

1º - Poesia – Mãe - Camilly Oliveira Feres
Escola Estadual Professora "Filomena Quitiba"
6º ano
Professora Fabiani Taylor

2º Lugar – Erro de Deus - Gabriela Souza
Série/turma; 8/9° - Projeto Acelera
Emef I e II "Céu Azul"
Pedagoga Elisabeth Bassul

3º lugar – 'Mamãe, minha inspiração é você! João Victor Ávila Gianizeli Lima
Escola Municipal Lacerda de Aguiar
Ano: 3º B
Idade: 8 anos
Profª : Maira Marcarini

4ºlugar – Mãe - Mayse Bueno Mariano Eduardo
Escola Municipal Manoel dos Santos Pedrosa
4º ano Ensino Fundamental
Professora Jace Pires Taylor

5º Lugar – "Mamãe Querida" - Sofia Portela Bonadiman Goltara
Escola Estadual Professora "Filomena Quitiba"
6º ano

Professora Fabiani Taylor

6º Lugar – "Minha estrelinha" - Lucca Thebaldi
Escola Estadual Professora Filomena Quitiba
Professora - Janaina Calenzani
Série / 1M 2

7º Lugar - "Mamãe minha inspiração é você" - Maria Clara Giuseppe
Escola Lacerda de Aguiar
Ano: 3º B
Profª : Maira Marcarini

8º Lugar - "Obrigado mãe' - Adriano Pereira Ferreira
E.M.E.F. José de Vargas Scherrer
Professor Adriano
Série: 7º A Matutino

9º -Lugar – "Mãe, tesouro maior"! - Laís Santos Silva
Emef I e II "Céu Azul"
Série/turma; 8/9° - projeto Acelera

Pedagoga Elisabeth Bassul

O 10º lugar – "Mamãe" – Júlia Silva de Oliveira,
Escola Filomena Quitiba
Série /1º M01,

Professora, Janaina Calenzani .

dos no CONCURSO DE POESIAS

ha inspiração é você" começaram a ser entregues no último dia, 21

JANTAR ROMÂNTICO NO CRAS de Anchieta dá o que falar

A Prefeitura de Anchieta explicou que o jantar romântico a ser promovido no Cras tem como objetivo promover a união e estreitar os relacionamentos familiares

da **Redação**

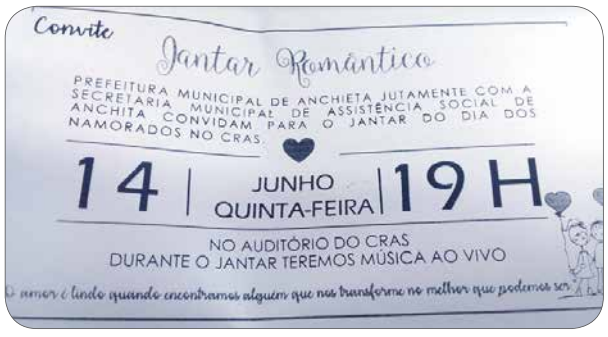

A Prefeitura de Anchieta enviou nota, na manhã desta terça-feira, 05, à Redação do Jornal após ser cobrada explicação para a promoção de um jantar romântico a ser realizado no Centro de Referência da Assistência Social – Cras, no próximo dia 14.

No memorando enviado aos vereadores de Anchieta, a coordenadora do Cras, Ângela Maria dos Santos Florentino solicitou aos edis que confirmassem presença para que os convites individuais fossem encaminhados. Tão logo recebeu o memorando o vereador Beto Caliman questionou o evento romântico e recusou o convite. "Iniciando a semana nesta segunda 04/06/2018, me deparei com um convite endereçado aos vereadores da Câmara de Anchieta feito pela Secretaria Municipal de Assistência Social de Anchieta, nos convidando para um jantar romântico com confirmação de presença. Meu Deus! Enquanto pessoas dormem nas filas para conseguir uma cesta básica que está em falta no Município de Anchieta, o Centro de Referência de Assistência Social – CRAS nos faz convite para Jantar Romântico? O que me faz perguntar: o público do CRAS são famílias atendidas pelo Município ou agora é para elite? O recurso para realizar este jantar vem de onde? Com qual objetivo? Ofertando qual serviço de acordo com a tipificação nacional (PAIF)? Minha indignação e a recusa do convite", reusa o vereador Beto.

A publicação do vereador na página do Facebook rendeu mais de 70 compartilhamentos e a maioria dos comentários criticam o evento, pois a cidade de Anchieta tem vivido segundo a Administração dias difíceis, inclusive com cortes de serviços.

"As condições financeiras do município realmente estão propícias para jantar "romântico" não existem outras prioridades", ironiza Antônio Carlos Provede.

A internauta Chris Vieira foi além: "Diante da crise econômica e social que o país e o nosso município de Anchieta vivem, presenciar o circo político que estamos vivendo triste população fica à mercê desses políticos de púlpito que só sabem aparecer e povo "clamar e sofrer" por mais qualidade na educação, saúde, agricultura, pesca, estradas precárias. Anchieta está como nunca se viu, abandonada por seu "poder" público!

Será por quê? O povo lascado e os fanfarrões não estão nem aí, Anchieta de poucos! Desgovernada"!

De acordo com a nota da Prefeitura, "o jantar será oferecido para 40 família assistidas pelo Cras, tem como único objetivo promover a união e estreitar os relacionamentos familiares, valores poucos valorizados nos dias de hoje. Informa ainda que 50% do valor do jantar será custeado com verba federal especifica para este tipo de ação, não podendo ser usada para comprar cestas básicas. Os outros 50% são de recursos arrecadados entre os próprios profissionais do Cras. O convite feito aos vereadores foi com único objetivo de possibilitar ao Legislativo acompanhar de perto ações como esta que valorizam acima de tudo o núcleo familiar".

literATUANDO

FABIANI RODRIGUES TAYLOR COSTA
Mestranda em Estudos Literários pela UFES fabianitaylor@yahoo.com.br

Deu crônica

METONÍMIAS

Por: Fabiani Taylor

Para os alunos da Escola Municipal Manoel dos Santos Pedroza

Visitar uma escola para poder falar de Literatura é um fato importante e interessantíssimo. Importante porque muitos alunos só têm o contato com o escritor através dos livros. Parece algo distante, inacessível, pois alguns autores que já leram, provavelmente, estão mortos. Outros podem estar bem distantes geograficamente que, muitas vezes, é até impossível conhecê-los e direcionar perguntas aos mesmos para, assim, sanar as curiosidades que qualquer leitor tem. Interessantíssimo porque observamos algumas partes sensitivas do ser humano e percebemos que ainda há esperança de um mundo melhor.

Ah, os olhos! Como é bom trocar olhares. Quantos olhares! Todos direcionados para a escritora, apreensivos, ansiosos, curiosos... pois era preciso perguntar e esperar a resposta. Quão desejado foi esse momento! Havia muito para observar e tudo aquilo que a menina dos olhos captava, já ia se estacionando na memória, formando uma imagem para o futuro, para ser reativada, assim que necessário, quando o nome da escritora se tornasse vivo novamente entre aqueles que nem piscaram durante aquele momento eternizado pelos olhares.

Ah, os ouvidos! Foi preciso muito silêncio para ouvir perguntas tão inteligentes, carregadas de muita emoção. Afinal de contas, a boa leitura anda esquecida em nosso país. É verdade que tudo pode ser lido hoje, mas a qualidade que não é a mesma, direcionando nossos jovens para um péssimo vocabulário, para leituras de fundo de quintal que não trazem a grandiosidade de imaginar, fantasiar, navegar por caminhos nunca antes navegados e o mais importante: formar cidadãos que, ao saírem da escola, ainda terão um livro na cabeceira para cada vez mais ampliarem seus conhecimentos e tornarem-se leitores cada vez mais competentes. Assim, é preciso ouvir com ouvidos bem abertos e atentos para, principalmente, guiá-los para o que é bom e, dessa forma, levar para nossas vidas e direcionar nossos futuros caminhos para aquilo que realmente nos será importante.

Ah, o paladar! Quantas perguntas interessantes foram proferidas por bocas que apenas se iniciam para o mundo! Não foram perguntas nem muito

doces, nem muito salgadas, mas no ponto certo para que esse momento de conversa fosse eterno. Mesmo para aquelas bocas que ficaram quietinhas, no canto, só observando, tenho certeza de que para elas nada passou despercebido, todos os sentidos foram ativados e puderam tirar suas próprias conclusões, também, depois, no bate-papo descontraído com os outros colegas e assim criar novas palavras ou levá-las para outros que não estavam presentes, mas que através desse saboroso paladar, as conversas se tornariam outras, alimentando sonhos que antes, talvez, fossem impossíveis até de serem sonhados.

Ah, todos esses olhos, ouvidos e bocas que, dentro da Literatura, formam, numa linguagem expressiva, uma metonímia. Porém, não é só da parte que precisamos para alcançar nossa tão desejada ascensão da leitura entre aqueles que visamos o todo: nossos alunos. Mas, para isso, é necessário mais uma parte - as mãos. Essas mesmas que seguraram um livro e passarão para mais uma e mais uma... E assim, acredito que uma andorinha sozinha não faz verão, mas um monte de andorinha pode tornar todas as estações mais suportáveis para qualquer ser humano, pois é necessário ter esperança de que a leitura ainda modificará o rumo do nosso país.

Bem, a sementinha já foi plantada...

E A LÍNGUA PORTUGUESA

GARIMPANDO NOVOS TALENTOS...

Homens pretos
Homens brancos
todos eles
podem ser francos

Ladrão, honesto
Pretos ou brancos
Pra quê essa diferença?
Num país de trancos e
barrancos

Onde está a igualdade?
No Brasil de vantagens,
Ou o homem
Só se vive de imagem?

Barulhos de correntes
No navio negreiro
Lembrando de suas famílias
O tempo inteiro

Sua cor de pele
comparada ao mal
que mundo é esse?
Não é nada normal

Preto ou Branco
Não tem importância
Porque já deveria ter acabado
Essa tal de intolerância!

MAELLEN JULIÃO SOARES

Cultura e arte esbanjam no IV CASA ABERTA

da **Redação**

Arquivo

Um dos locais mais frequentados durante o Evento é o Bistrô Histórico, gastronomia e boa prosa são marcas da casa

Indiscutivelmente, a grande pedida durante todos os finais de semana do mês de junho acontece no Sítio Histórico de São Pedro do Itabapoana, em Mimoso do Sul. Para quem ainda não conhece é um bucólico sítio histórico. Terra de muitos artistas, principalmente na música raiz e na arte popular. Recebeu da Assembleia Legislativa do Espírito Santo o título "Capital Estadual da Sanfona e da Viola". E pelas bandas de lá ocorre o IV Evento Casa Aberta.

De acordo com um dos idealizadores do Evento, Balbino Miguel a ideia principal do Casa Aberta é resgatar a cultura do local e claro promover a ocupação do Sítio Histórico. O evento surgiu em 20115 pretendendo atrair pessoas e turistas para o charmoso local.

O evento apresenta a cultura local através da produção diversificada de artistas locais que abrem as suas casas e os espaços de cultura.

"O "Casa Aberta" permite que muitas pessoas venham conhecer e visitar São Pedro do Itabapoana, e com o olhar voltado para a apreciação do lugar ter uma vivência com a arquitetura preservada, a música, a arte e a gastronomia. O projeto visa contribuir para o fortalecimento do patrimônio cultural e com isso, aumentar o fluxo de visitantes, contribuindo para o desenvolvimento local".

O evento acontece em todos os finais de semana do mês de junho, num cenário com exposições ao vivo de obras de artes, artesanato, antiguidades, comidas e bebidas, e atrações culturais que revelam a identidade de um povo ligado as suas raízes.

O projeto propõe divulgar e valorizar a cultura local, com ações que expressam as raízes da região valorizando as suas tradições. Tem por principal objetivo buscar atingir o público nos cinco finais de semana do mês de junho, atraídos pela diversidade da programação cultural e artística, com acesso gratuito a todas as atividades da programação, contribuindo assim para a política cultural do Estado do Espírito Santo.

Os moradores abrem as portas de suas casas de forma mais bonitas e atrativas, apresentam uma exposição do que produz com criatividade e o seu saber fazer, como o artesanato, a gastronomia, a arte popular, a música e o próprio artista, e com isso se sentem valorizados e motivados no universo em que vivem. Cada casa participante é sinalizada com o produto que produz, e as portas abertas é um convite para entrar. O projeto inclui a abertura de aproximadamente 20 espaços com a participação estimada em 30 artistas, cobrindo todo o perímetro do Sítio Histórico, com uma produção diversificada. São cinco finais de semana de extensa programação cultural, onde se pode encontrar artesanatos, bordados, arte popular, literatura, música em diversos segmentos, além de uma gastronomia variada.

Na sua quarta edição, o projeto conta com um público estimado em 2000 pessoas, que vem a cada ano vendo espaços culturais multiplicados, moradores motivados e casas renovadas, contribuindo assim para a revitalização do Sítio Histórico de São Pedro do Itabapoana, um berço de arte e cultura que remete parte da história do Estado do Espírito Santo.

PROGRAMAÇÃO DA SEGUNDA SEMANA

08/06–Sexta-feira
18h-Abertura das Casas para visitação e compras
20h-Apresentação do Grupo de Capoeira
21h-Quadrilha com participação dos turistas
22h-Show com Eloí Sanfoneiro

09/06–Sábado
10h-Abertura das Casas para visitação e compras
12h-Almoço musical nos restaurantes locais
19h-Apresentação de Caxambu
21h-Leilão
22h – Show com o cantor Sérgio Rubens Cabral Grillo e Maria José dos Santos Souza
23h-Show com Pedro e Luan e Banda
00h-Show com Zé da Viola e Banda

10/06–Domingo
10h–Abertura das Casas para visitação e compras
10h – Aula de Sanfona e Viola aberta ao público no tablado
12h-Almoço musical nos restaurantes locais
13h-Palco livre para os "Músicos da Região"
15h-Torneio de Futebol

3ª SEMANA

15/06–Sexta-feira
18h-Abertura das Casas para visitação e compras
19h-Quadrilha com participação dos turistas
20h – A Poesia em São Pedro do Itabapoana com a Academia MARIA ANTONIETA TATAGIBA
Artes-História-Letras.
Participação Especial do Poeta Campista ARTUR GOMES
21h-Show com Rudinho Barros
23h-Show com Zé da Viola

16/06–Sábado
10h-Abertura das Casas para visitação e compras
12h-Almoço musical nos restaurantes locais
19h-Poesia Viva Poesia-Performance com o Poeta Campista ARTUR GOMES

Domingo
10h–Abertura das Casas para visitação e compras
10h-Aula de Sanfona e Viola Aberta ao público no tablado
12h-Almoço musical nos restaurantes locais
13h-Palco livre para os "Músicos da Região"
15h-Torneio de Futebol

Câmara de Kennedy APROVA O FUNDESUL

Fundesul é aprovado por unanimidade na Câmara, um salto para o futuro da cidade

Assessoria de Comunicação

O projeto de lei Fundesul Presidente Kennedy foi aprovado na manhã desta quinta-feira (07), pela câmara de vereadores em duas sessões. O Kennedy em Dia transmitiu a sessão de aprovação (Veja vídeo abaixo).

Na primeira sessão, foi apresentada uma emenda pela vereadora Tânia Corrêa, na tentativa de alterar o Art. 9º do projeto de lei, que institui o BANDES (Banco de Desenvolvimento do Espírito Santo) como o agente financeiro do fundo. Segundo a vereadora, a intenção era tirar o direcionamento para o BANDES como o agente financeiro e abrir livre concorrência para que o agente que administrasse o fundo com menor taxa de administração fosse o gestor. A emenda foi rejeitada.

Kennedy em Dia

Sessão da Câmara de Presidente Kennedy

Segundo os vereadores que votaram contra a emenda, Verinha Maitan, Antônio Picute, Timá, Mirian e Daniel Gomes, o BANDES já opera o Fundesul do governo do estado e já é um orgão financeiro habilitado para gerir o fundo, além de, aprovando a emenda, só aumentaria a demora e burocracia para colocar em funcionamento o fundo em Presidente Kennedy.

Após negada a emenda, o projeto de lei foi aprovado em primeira sessão por unanimidade. Por ser um projeto de lei enviado pelo executivo em regime de urgência, para o projeto ser aprovado, teria a necessidade de aprovação em duas sessões.

A segunda sessão teve início por volta de 11h30 e por unanimidade foi aprovado novamente o projeto de lei Fundesul PK.

Em entrevista, o presidente da câmara municipal, Thiago Viana, disse que o projeto Fundesul é um grande passo para o desenvolvimento econômico kennedense e que os empregos gerados pelo fundo irão aumentar a qualidade de vida da população. Acrescentou ainda, que está muito feliz de fazer parte deste momento importante para o município.

Boca do Inferno

por: Luciana Maximo

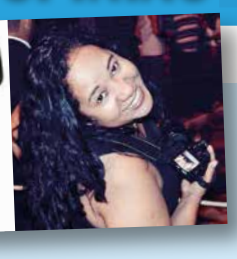

*Pernadas, mentiras, armações, promessas de cargos e muito mais, rolou na eleição da Mesa Diretora da Câmara de Piúma, até gato preto, no motor do carro**/// Há quem queria a presidência a qualquer custo, sede de poder para emplacar protegidos que estão naufragando fora do tapete vermelho///** De fato, a população talvez não entenda quais são as vantagens de um presidente de uma Câmara e qual é seu real papel. Não é puxando saco para Berná, mas não a vejo como pedra no sapato do prefeito**/// Em Marataízes deu sequestro de vereador, em Anchieta o acordo pode custar caro num futuro bem próximo, dinheiro e poder, tentações que levam o homem a um destino cruel///** Em Itapemirim a farra é todo dia, quando não é a irmã que dá show pelos corredores, é a sobrinha no gabinete do deputado e agora o ex-cunhado**///Em uma terra bem perto o que vamos ver brevemente é um comboio de camburões da Polícia Federal sair enjaulando umas dúzias de espertinhos que apostam alto no mercado imobiliário e engana a sua pobre gente///** Vamos jantar romanticamente, pois a crise está ficando cada dia pior, acendam as velas**///Almir Vieira vive seus últimos dias na Assembleia, devido a escândalos com suas contas de campanha, foi cassado pela Justiça Eleitoral. Almir é uma pessoa humilde e boa, mas se cercou de pessoas com índole duvidosa a sua volta e sai da vida pública///**Em Marataízes o prefeito Tininho Batista vê no seu retrovisor a chegada do Trio formado pelos deputados estadual Ferraço, Norma Ayub Federal e senador Ricardo Ferraço, eles já colocam aliados para pavimentar sua pré-candidatura a prefeita, mudando seu domicilio eleitoral de Itapemirim para Marataízes**/// Em Alfredo Chaves, pai e filho, Armando Zanata e Zanatinha Junior fazem dobradinha de pré-candidatos a deputados estadual e federal. Na boca do inferno político, se diz que na verdade os dois fazem escadinha para destronar o decano prefeito local Doutor Fernando Lafaiete em 2020. Zanata é ligado ao mundo do futebol e dizem os fãs dos zanatistas, que a atual administração será botada para escanteio. ///** Em Anchieta o muro começou a pichar, em vários locais o "fora Fabrico" já se vê, com fotos nas redes sociais.**/// Nos mutirões ou mentirões, como disse o vereador Beto Caliman, que F. P. tenta fazer nos bairros, só vai alguns "gatos pingados". ///** E o jantar romântico promovido pela Prefeitura de Anchieta ou "Anchita" como divulgado no convite, deu azia e foi difícil de engolir pela população, que "pichou" o "regabofe" de carnes nobres, bebidas finas, sobre mesa delicadas, música ao vivo e a alta sociedade da Prefeitura dançando junto com poucos pobres, e a população sem cestas básicas, estradas esburacadas, corte de vale refeição e outras. Como afirmam os vereadores de aposição**/// A sessão solene na Câmara de Anchieta deu repercussão estadual quando o atual governador Paulo Hartung foi convocado pelo vereador Beto Caliman a entregar uma comenda a seu desafeto Teodorico Ferraço. P.H aceitou a missão, mas Ferração não gostou e agora, Beto vai no Palácio Anchieta pegar a comenda? Ferraço vai fazer as pazes com P.H? Se sito acontecer seria um milagre de São Anchieta? ///**Na Copa do Mundo tem políticos que fogem de eleitores que pedem dinheiro para fazer churrasco, cervejada e outros. Dizem que a seleção o Tite não está bem e saem de fininho. **/// Um abraço e fui!***

ROGÉRIO - AÇO DOCE

ADRIANA ARYDES

BANDA ASTRAL

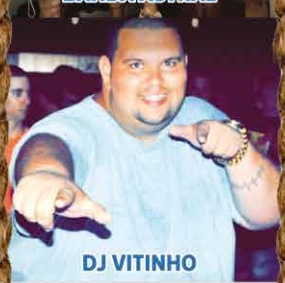
DJ VITINHO

FERNANDA E PAULO VICTOR

DE 27 A 01 DE JULHO

Festa dos Pescadores

Piúma-ES

Dia 27/06
119H00 - Entrega do título Cidadão Piumense - Câmara Municipal

Dia 28/06
16H00 - Celebração da Missa Nossa Senhora dos Navegantes - recolocação da imagem Nossa Senhora dos Navegantes na Pedra da Santa na Boca da Barra - (a se confirmar)

Dia 29/06
05h00 - Alvorada com a Fanfarra Choro
07h00 - 2ª Remaria de São Pedro - decida pelo Vale Orobó até o Cais-Porto / com premiação - Sorteios 1º,2º 3º lugar. (Concentração em frente ao Fórum)
09h00 - Tradicionais brincadeiras com premiações locais
- Alardo de São Pedro
- Dinheiro no mangue
- Pau de sebo
- Pau de óleo
- Corrida de saco
- Ovo na colher
- Campeonato de dominó
- Campeonato de pipa

11h00 - Apresentação Musical com Berola
12h00 - Churrasco dos pescadores
14h00 - Apresentação artística **FERNANDA E PAULO VICTOR**
15h00 - Procissão Marítima (sujeita a não aconte-cer pela maré)
19h00 - Missa em frente à Capela de São Pedro

Praça Oenes Taylor
21h00 - Show com a cantora nacional **ADRIANA ARYDES**
22h00 - Show com a **BANDA ASTRAL**

Dia 30/06
18h00 - Apresentação cultural do Grupo de Capoeira Tribal
18:30 - Apresentação cultural do grupo de Dança das "Meninas"
19h00 - Concurso de Calouros
20h00 - Show com a banda A Massa
22h00 - Show com a banda a definir
00h00 - Show com a banda Fabricio Venturini **DJ VITINHO**

Dia 01/07
08h00 - Campeonato e Festival de Pipas (com premiações)
18h00 - Apresentação cultural do Grupo de Capoeira Candeeiro
19h00 - Concurso de Rainha e Princesa dos Pescadores - Sorteio da rifa de uma moto (Igreja Católica)
21h00 - Show artístico do Tupan Marques
23h00 - Show com o cantor **ROGÉRIO - AÇO DOCE**
00h00 – Queima de Fogos

EDITORIAL

FUNDESUL

O Fundesul era um dos projetos com maior interesse de aprovação do executivo nos últimos tempos. Na política, Amanda e José Augusto mostraram sua força de articulação para vencer as barreiras e entraves que amarravam a aprovação do projeto. Foi uma longa jornada, mas foi vencida.

Empregos serão gerados, a arrecadação do município irá aumentar e o comércio será fortalecido.

Com a aprovação do fundo pela Câmara de Kennedy, muita gente de fora irá aparecer com olhos grandes, a fim de, abocanhar uma fatia do dinheiro do fundo.

Espera-se que quem conseguir dinheiro desse fundo, sejam bons gestores, capacitados e façam bom uso do dinheiro público, diferentemente do que temos visto de alguns dos nossos governantes a nível nacional atualmente.

Esse fundo não será a resolução dos problemas de empregabilidade do município, mas ajudará a curto e médio prazo.

Na história do município, a prefeita Amanda Quinta é a primeira gestora que cria algo para tentar fazer com que a população não dependa somente dos empregos que a Prefeitura oferece, que toda economia e dependência, não fique em volta da Prefeitura.

Esse valor não resolve os problemas estruturais do município, na verdade não influencia. No geral, é um grande avanço econômico para Presidente Kennedy.

Essa é a grande chance para o kennedense que sempre quis empreender. A hora é agora!

"Ação tão aguardada por todos nós que almejamos o crescimento, desenvolvimento e o bem dessa cidade que amamos viver e que tanto já sofreu. Passaram-se alguns anos da luta da atual administração, e, ao olhar para trás, vejo que todo trabalho e esforço está valendo muito a pena, pois estamos trilhando o caminho certo. Quero agradecer toda minha equipe, em nome do nosso chefe de gabinete, José Augusto. Ao presidente do Bandes, Aroldo Natal, grande profissional que compõe a brilhante equipe do nosso governador Paulo Hartung, ao qual tenho muito a agradecer por todo carinho, empenho e parceria com nosso município. Se não fosse o senhor, governador, não teríamos essa grande ferramenta de desenvolvimento que é o Fundesul. Meu muito obrigada! Agradecer também a nossa Câmara de Vereadores, e, em nome do nosso presidente Thiago Nicson, deixo o meu abraço a todos os parlamentares. Os benefícios desse programa são enormes e vão levar Presidente Kennedy a um novo patamar de desenvolvimento. Agora, mãos à obra. Temos muito trabalho pela frente", ressaltou Amanda.

MORRE DONA PENHA, mãe de Norma Ayub

Aos 97 anos, faleceu no Hospital Evangélico de Cachoeiro de Itapemirim, a mãe de Norma e Yamato Alves

da **Redação**

Faleceu na manhã desta quinta-feira 07, no Hospital Evangélico de Cachoeiro de Itapemirim, Dona Maria da Penha Ayub Alves, 97 anos, de insuficiência cardiorrespiratória. Dona Penha é mãe da Deputada Federal Norma Ayub (Democratas ES) irmã de Yamato Ayub e sogra do Deputado Estadual Theodorico Ferraço.

O velório teve início ao meio dia na Capela de Itapemirim e sepultamento ocorreu às 16 horas, onde foi realizada uma missa com o Bispo Dom Dario.

Arquivo

Dona Penha, mãe da deputada Norma, ex-prefeita de Itapemirim faleceu na manhã desta quinta-feira

O Deputado Ferraço acompanhou toda a situação junto à Deputada Norma, lamentou com muita emoção e tristeza "morreu uma guerreira, a nossa líder. Uma pessoa muito amada por todos", frisou.

Dona Penha tinha 97 anos, residia em Itapemirim onde criou seus 16 filhos e 25 netos ao lado do seu esposo, saudoso Odilon Alves. Dona de um coração bondoso, dona Penha teve uma vida ativa na igreja, e sempre ajudou os mais necessitados.

De acordo com Yamato a mãe dele deixa uma lição de vida. "Ela cumpriu a sua missão na terra. Era muito dedicada, teve 16 filhos e tratou todos com igualdade. Um exemplo de pessoa, amigam esposa, mãe, avó, bisavó, companheira. Temos que agradecer a Deus o tempo que ele nos permitiu viver ao lado dela. Sempre alegre e prestativa, vai deixar muitas saudades. Viveu para a amar a família e fazer o bem, gostava de ajudar a todos, estava sempre tranquila e serena", disse o filho Yamato.

A assessoria de imprensa da deputada Norma Ayub e de Ferraço agradeceu o carinho de todos e as declarações nas redes sociais. "Em nome da Deputada e do Deputado, nós Assessores dos Parlamentares agradecemos todas as orações e o carinho com dona Penha".

OCUPAÇÃO SOCIAL

OPORTUNIDADES QUE CONSTROEM VIDAS

"TUDO O QUE EU PRECISAVA ERA DE UMA CHANCE"

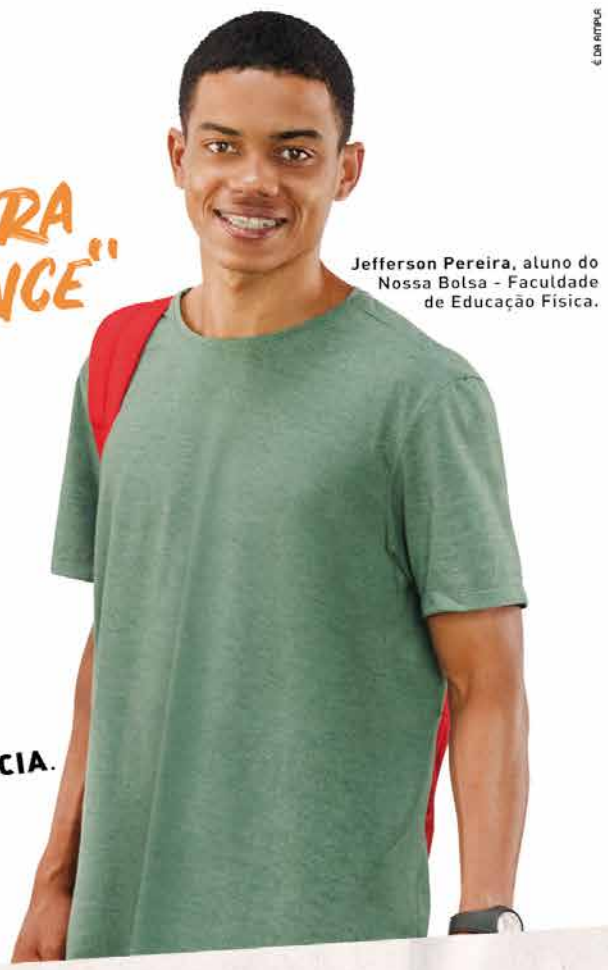

Jefferson Pereira, aluno do Nossa Bolsa - Faculdade de Educação Física.

O programa **Ocupação Social** tem ajudado muitos jovens em situação de risco a mudarem suas realidades. Com um conjunto de oportunidades em educação, cursos de capacitação, editais de cultura, empreendedorismo e geração de renda, estamos reduzindo a violência em nosso Estado. Esse é o Espírito Santo que a gente vê, cada vez mais, dando certo.

O MAIOR INVESTIMENTO DA HISTÓRIA EM SEGURANÇA: EM TORNO DE **350 MILHÕES**.

26 BAIRROS ATENDIDOS, EM **9** MUNICÍPIOS.

80 MIL OPORTUNIDADES.

REDUÇÃO DO ÍNDICE DE **VIOLÊNCIA**.

Saiba mais: **direitoshumanos.es.gov.br.**

GOVERNO DO ESTADO DO ESPÍRITO SANTO